



## EL AYUNTAMIENTO ENTREGA A LOS VECINOS 100 MASCARILLAS FFP2 POR FAMILIA

El presupuesto para 2022 crece un 2,7 %, hasta los 68,5 millones de euros

Finaliza el acerado en Río Duero

Licitadas las obras para conectar Viñas Viejas con El Encinar

# SUMARIO

SALUDA.....	3	<b>HACIENDA</b>	
<b>OBRAS</b>		El presupuesto municipal crece un 2,7 %, hasta los 68,5 millones de euros.....	16
Actuaciones y proyectos previstos para 2022.....	4	<b>SERVICIOS SOCIALES</b>	
Licitadas la conexión de Viñas Viejas con El Encinar.....	5	400 escolares experimentan la diversidad funcional.....	18
Obras de acerado en Río Duero.....	5	ALCAMPO dona 4500 litros de champú.....	19
El Canal mejora sus instalaciones en Boadilla.....	6	Reparto de cestas navideñas a familias vulnerables.....	19
<b>MEDIOAMBIENTE</b>		<b>FAMILIA</b>	
Acabada la remodelación de Parque Azorín.....	6	Talleres sobre educación de los hijos en la Escuela de Familia.....	20
Campaña navideña de Ecovidrio.....	8	<b>JUVENTUD</b>	
Sigue el reparto de compostadoras domésticas.....	8	Nueva charla de Supernanny para padres de adolescentes.....	20
Mejoras en las rotondas de Los Fresnos y Valdecabañas.....	9	<b>DEPORTES</b>	
Repartidas 111 toneladas de sal para las inclemencias invernales.....	9	Alquiler de los campos del Condesa de Chinchón.....	21
Poda de casi 7000 árboles.....	10	<b>EMSV</b>	
Campaña de retirada de nidos de cotorra.....	10	El parking de la Concordia sigue siendo gratis de 10:00 a 20:00 h.....	22
Endoterapia contra la oruga procesionaria.....	11	<b>TRANSPORTES</b>	
<b>SEGURIDAD</b>		Operativa la conexión de la M-503 con la M-513.....	22
Ampliado el horario de acceso de vehículos por el Palacio.....	11	<b>PATRIMONIO</b>	
Destruída una bomba de la Guerra Civil.....	12	Pavimentados los parterres laterales del Palacio.....	23
Activo el Plan de Emergencias ante Inclemencias Invernales.....	13	<b>EMPLEO</b>	
Expo Héroes suma más voluntarios a Protección Civil.....	14	La tasa de paro se sitúa en enero en el 4,15 %.....	23
<b>EDUCACIÓN</b>		<b>NAVIDAD EN BOADILLA</b> .....	24
Ejemplares de la Constitución para alumnos de 6.º de Primaria.....	14	<b>PROGRAMACIÓN JUVENTUD</b> .....	28
<b>SANIDAD</b>			
El Ayuntamiento reparte dos millones de mascarillas FFP2.....	15		



Campo de fútbol del complejo Condesa de Chinchón



Parque Azorín



Queridos vecinos:

Boadilla ha vuelto a ser ejemplo. **Con el reciente reparto gratuito de 100 mascarillas FFP2 a todas las familias del municipio hemos querido ayudaros a aliviar un poco la carga económica que suponen las medidas impuestas frente al COVID-19** por las autoridades sanitarias, conscientes del daño que está causando la pandemia en muchas familias y autónomos.

En línea con este apoyo, tomamos también otras medidas como ampliar a todo 2022 **la gratuidad del aparcamiento de la plaza de la Concordia**, para favorecer al vecino y fomentar el consumo en los comercios del casco.

Hemos comenzado el año con varios proyectos importantes. **Nuestro presupuesto municipal ha crecido un 2,7 % y alcanza ya los 68,5 millones de euros** con los que se afrontarán, por ejemplo, actuaciones en parques, el **soterramiento de líneas de alta tensión en parte de Olivar de Mirabal y Valenoso**, la **climatización de centros de educación infantil y primaria y de escuelas infantiles**, la **renovación de la iluminación en diferentes puntos** o mejoras en infraestructuras deportivas.

Este año está también prevista una actuación que ayudará a redistribuir y aliviar el tráfico en el municipio: la **conexión de Viñas Viejas con El Encinar**, que se hará sobre la M-50. Otra buena noticia en este sentido es la **nueva conexión de la M-503 con la M-513**, en Pozuelo, lo que permite minorar los atascos que se producen en hora punta en la salida de Boadilla.

El medioambiente sigue siendo un puntal para nosotros. Como cada año, estamos realizando la campaña de poda de árboles (7000 ejemplares), el tratamiento fitosanitario contra la oruga procesionaria y el control de nidos de cotorra. Por su parte, **el Canal de Isabel II está mejorando notablemente las instalaciones de bombeo y depuración de aguas residuales del municipio** y cada vez tenemos más conciencia de la importancia del reciclaje.

Seguimos mejorando las infraestructuras deportivas y culturales del municipio y facilitando el acceso, por ejemplo, a las pistas del Condesa de Chinchón, que podéis alquilar para vuestro uso. **Dentro de poco también podréis disfrutar de la nueva biblioteca-teatro “Princesa doña Leonor” que se abre en el casco histórico.**

Desde las distintas concejalías prestamos, como siempre, apoyo a los colectivos más vulnerables y estamos volcados en ayudar a las familias, también en lo que respecta a la relación con sus hijos y la forma de abordar los problemas que se presentan.

En esta revista podéis también consultar la excelente **programación cultural** que ofrecemos para este semestre y las actividades que propone la Casa de la Juventud. Estoy seguro de que, como siempre, disfrutaréis de todo ello.

Un cordial saludo

**Javier Úbeda**  
Alcalde-Presidente

-  Ayuntamiento de Boadilla del Monte  
Policía de Boadilla
-  @Ayto\_Boadilla  
@policiaBoadilla
-  Canal del Ayuntamiento de Boadilla del Monte
-  ayuntamientoboadilladelmonte  
@policiaBoadilla
-  www.aytoboadilla.com
- CONTACTA CONMIGO:**
-  Javier Úbeda
-  @jubedal
-  @javierubeda
-  606456225



**Boadilla del Monte**  
AYUNTAMIENTO



## Boadilla arranca el año con importantes proyectos de mejora para el municipio

El Ayuntamiento ha comenzado 2022 con varios proyectos de mejora en distintos ámbitos del municipio, que se desarrollarán a lo largo del año. Entre los más destacados se encuentran los siguientes:

### OBRAS:

- Adecuación de los parques de Playa América, en Valdecabañas, y Comunidad de Madrid, en la Dehesa. El importe previsto para esta actuación asciende a 464.846,17 euros.
- Renovación del parque Manuel de Falla, con un importe de 587.496,79 euros.
- Concesión de la licencia de obra para la ampliación de 18 aulas y biblioteca del IES Isabel la Católica. La obra será ejecutada por la Comunidad de Madrid.
- Proyecto de ejecución para el soterramiento de línea de alta tensión de Valenoso y parte de Olivar de Mirabal.
- Renovación del alumbrado en Viñas Viejas. El importe previsto para esta obra es de 1.500.918,09 euros.
- Acerado en las calles Río Algodor, Río Zújar y Valle del Moro, en Parque Boadilla, con una inversión de 461.590,63 euros.
- Conexión de Viñas Viejas con El Encinar sobre la M-50. Este proyecto tendrá un coste de 3.574.806,93 euros.
- Suministro e instalación de luminarias de tecnología LED en el Complejo Deportivo Municipal Ángel Nieto, en sustitución del alumbrado actual. La inversión prevista asciende a 502.700,32 euros.
- Renovación de las pistas de tenis del Complejo Deportivo Municipal Ángel Nieto, por un importe de 185.981,39 euros.
- Reforma y adecuación de la playa de la piscina cubierta municipal, con un presupuesto de 131.841,08 euros



Complejo Deportivo Ángel Nieto

# Licitadas las obras para conectar Viñas Viejas con El Encinar sobre la M-50

**Este enlace aliviará el tráfico y permitirá una mejor distribución de los vehículos por el municipio**

Las obras para una nueva conexión de Viñas Viejas con El Encinar ya se encuentran en licitación. El objetivo es que en 2023 esté operativo este vial, que descongestionará el tráfico de la M-513 en su conexión con esta vía de circunvalación y permitirá distribuir mejor el flujo de vehículos en el municipio, ofreciendo más alternativas para recorrerlo y salir del mismo.

La conexión se realizará sobre la M-50, utilizando un puente que se construyó previendo esta actuación, entre la glorieta Equipo Paralímpico Español, en El Encinar, y la glorieta de intersección de las calles



Futura conexión de Viñas Viejas con El Encinar

Miguel Ángel Cantero Oliva y Jaime Ferrán, en Viñas Viejas.

El presupuesto de licitación de la obra

asciende a 3.574.807 euros. El plazo de ejecución será de seis meses, una vez que sea adjudicada la misma.

## Finalizadas las obras de acerado de la calle Río Duero, en Parque Boadilla

**También se han creado nuevas plazas de aparcamiento**

El Ayuntamiento ha finalizado las obras de renovación del acerado y creación de plazas de aparcamiento en la calle Río Duero, en Parque Boadilla. La actuación, que ha contado con una inversión de 450.789,42 euros, responde a un compromiso adquirido con los vecinos para mejorar la accesibilidad y seguridad en la zona, tal como se ha hecho en otras calles del municipio.

Además de la pavimentación y señalización nuevas, también se ha colocado nuevo mobiliario urbano y se han renovado los parterres. Asimismo, se ha instalado una talanquera de madera de 150 metros de longitud en la confluencia de las calles Río Tajo y Río Guadiana



Nuevo acerado en Río Duero

para evitar caídas e incidentes por el talud del parque que se encuentra en dicha localización.

Vídeo



# El Canal de Isabel II mejora sus instalaciones de bombeo y depuración en Boadilla

La inversión para estas obras asciende a más de 6,5 millones de euros

El Canal de Isabel II sigue avanzando con las obras de mejora y modernización de sus instalaciones de bombeo y depuración de aguas residuales en Boadilla del Monte. En concreto se está actuando para **facilitar las labores de explotación en la Estación de Bombeo de Aguas Residuales (EBAR) 4 frente a la acumulación de arena que traen las aguas.** Esta instalación está ubicada en la calle Federico Moreno Torroba. **Además de las actuaciones para mejorar el filtrado de aguas previo al bombeo, el Canal está construyendo una nave taller y un edificio de oficinas.** Igualmente actuará sobre el entorno con trabajos de jardinería y ornamentación. De manera complementaria, se va a renovar también la línea de



Instalaciones del Canal de Isabel II

alta tensión que alimenta la Estación de Depuración de Aguas Residuales (EDAR), ubicada en el entorno de la Ciudad Financiera del Banco Santander. Las instalaciones sobre las que se está actuando depuran aproximadamente la mitad de las aguas del municipio; la otra mitad se

depura en la planta instalada en Arroyo Valenoso, que cuenta con la más avanzada tecnología. **La actuación tiene un coste superior a 6,5 millones de euros** y se enmarca dentro del Plan Estratégico de Canal de Isabel II 2018-2030 para impulsar la calidad ambiental en la región.

## MEDIOAMBIENTE

# Acabada la remodelación del parque Azorín

La actuación ha contado con una inversión de casi 80.000 euros

El parque Azorín, ubicado en la calle del mismo nombre, se encuentra ya plenamente operativo tras la remodelación integral realizada en los últimos meses. Las actuaciones han contemplado el **cambio de los elementos de la zona de juegos, en la que se ha instalado pavimento de caucho; la construcción de un carril-bici perimetral en suelo de slurry; la renovación de los bordillos exis-**

**tentes; la pavimentación con adoquín del perímetro de la zona de juegos y de la entrada al parque; la renovación del mobiliario urbano (bancos y papeleras); la instalación de una nueva valla electrosolada para el área canina; y el cambio del alumbrado por otro de tecnología LED.** La remodelación ha contado con **una inversión de 79.509,62 euros.**



Vista aérea del parque Azorín

Vídeo



# BOADILLA: SIN TRAMPA NO HAY CARTÓN.



Los cartones deben ir SIEMPRE al contenedor de papel, o al Punto Limpio, sin excepción. Dejarlos fuera puede costarte hasta **900€** de multa.



# “Tenemos razones de peso”, campaña de Ecovidrio durante la Navidad

Con el objetivo de **fomentar el reciclaje de envases de vidrio** durante la época navideña, Ecovidrio, en colaboración con el Ayuntamiento, desarrolló una **campaña de concienciación entre los vecinos para promover una Navidad más verde**. Esta entidad sin ánimo de lucro se encarga de la gestión del reciclado de los residuos de envases de vidrio en España. Además de la colocación en varias zonas del municipio de contenedores con la imagen de la campaña, un educador ambiental informó a los viandantes sobre los beneficios del reciclaje de envases de vidrio.



Contenedor de Ecovidrio

## Continúa el reparto de compostadoras domésticas a vecinos y comunidades

**Permiten generar hasta 250 gramos de compost por cada kilo de residuo orgánico**

El Ayuntamiento sigue repartiendo compostadoras domésticas entre vecinos y comunidades de propietarios, siempre que estas tengan una zona común en la que puedan instalarla y lo acuerden por mayoría. La compostadora es un recipiente donde se descompone la materia orgánica generada con el objetivo

de obtener abono ecológico (compost) para nutrir las plantas. Por cada kilogramo de residuo orgánico tratado se pueden obtener hasta 250 gr de compost de alta calidad; este se puede guardar durante un año, siempre que se resguarde de viento, sol y lluvia. Este material se suele utilizar como abono o sustrato

en agricultura y jardinería.

**Hasta ahora se han entregado de forma gratuita más de 300 unidades y aún quedan disponibles más de 60.** Los interesados deben realizar, con carácter previo a la recogida, **un curso formativo en el Aula Medioambiental** para garantizar su correcto uso.

Los cursos se imparten en los siguientes horarios: de martes a viernes de 10:30 a 12:00 y de 16:00 a 17:30 horas, y los sábados de 13:30 a 15:00 horas. El coste es de 10 € para público general y 5 € para personas con discapacidad, jubila-

dos y desempleados, debiendo presentar documentación acreditativa de tal situación. Los interesados pueden hacer su petición en el Aula Medioambiental a través del correo [amaboadilla@gmail.com](mailto:amaboadilla@gmail.com) o en el teléfono 91 161 01 21.



Compostadora



## Mejoras en las rotondas de Los Fresnos y Valdecabañas

Se ha trabajado en el sistema de riego y el ajardinamiento para reducir el consumo de agua y embellecer los espacios

El Ayuntamiento está realizando trabajos de mejora en las rotondas de Los Fresnos y Valdecabañas. En el caso de la primera, se ha acometido la **conexión a la red general de agua y se han colocado seis grandes macizos irregulares, de 600 m<sup>2</sup>**, que albergarán un total de 5.200 arbustos y 10 madroños.

En la rotonda de Valdecabañas, por su parte, se ha realizado una **nueva conexión de agua para evitar interferencias con otras redes de servicios existentes en la zona y se ha reducido significativamente la superficie de pradera**, combinando la plantación de arbustivas con playas de áridos, y respetando el arbolado y las plantaciones existentes.



Trabajos de mejora en la rotonda de Los Fresnos

Todo el sistema de riego instalado cuenta con los automatismos necesarios y telegestión para conseguir un uso eficiente del agua.

## Repartidas 111 toneladas de sal para que los vecinos afronten las inclemencias invernales



Sal distribuida entre los vecinos

Ante la llegada del invierno, el Ayuntamiento ofreció a los vecinos empadronados en la localidad 111 toneladas de sal para tenerla en sus casas y hacer frente a posibles inclemencias invernales.

El reparto se realizó con inscripción previa y reserva de turno; **cada unidad familiar pudo llevarse hasta 20 kilos de sal**, 12 de ellos en sacos ofrecidos por el Ayuntamiento.

## El Ayuntamiento podará casi 7000 árboles



Poda de árboles en las urbanizaciones históricas

El Ayuntamiento está desarrollando, hasta el mes de marzo, la campaña anual de poda de árboles, que incluye 6860 ejemplares (pinos, plátanos, moreras, etc.). **Las podas se están realizando en las urbanizaciones históricas, casco, sectores, La Cárcava y El Pastel.** Para realizar los trabajos las brigadas cuentan con máquinas elevadoras y camiones para la recogida y el transporte de la leña.

El Ayuntamiento pide a los vecinos que respeten las señales de restricción de estacionamiento que se colocan los días en los que esté previsto actuar en cada zona.

## Campaña de retirada de nidos de cotorra

Con el fin de **controlar la proliferación de cotorras y evitar la caída de los nidos de mayor peso**, la Concejalía de Medio Ambiente realizó una campaña de retirada de los mismos en varias zonas públicas del casco histórico del municipio.

La cotorra gris argentina es una especie invasora que anida en los cedros altos y, **además de causar muchas molestias a los vecinos, amenaza la flora y fauna autóctonas.** La retirada de los nidos en los que no han criado las aves se hace de forma manual, mediante trepa del operario o con camión cesta; en ocasiones es necesario podar la rama para poder hacerlo.

Las campañas de control de cotorras, que **cuentan con los pertinentes permisos de la Comunidad de Madrid**, van consiguiendo año tras año reducir notablemente el número de ejemplares en el municipio.



Operario retirando un nido de cotorra

## Endoterapia contra la oruga procesionaria

Es una técnica de muy bajo impacto ambiental y segura para animales y personas

Como cada año, el Ayuntamiento ha desarrollado la campaña de tratamientos fitosanitarios sostenibles contra la oruga procesionaria del pino, mediante la aplicación de endoterapia, **método que consiste en inyectar el producto directamente en el sistema vascular del árbol. El impacto ambiental de esta técnica es mínimo y no presenta riesgos para personas y animales**, ya que el producto es inyectado usando la tecnología ENDOplant, que imposibilita la salida al exterior una vez introducido. El tratamiento es efectivo durante los dos años siguientes a la fecha de aplicación. En total se han tratado con esta técnica 800 ejemplares. El Ayuntamiento cuenta con personal



Tratamiento de endoterapia en los árboles

especializado en la realización de esta terapia además de un equipo humano para la retirada manual de los nidos de oruga.

La detección de nidos de orugas procesionarias puede notificarse al Ayuntamiento a través del correo [servicios@aytoboadilla.com](mailto:servicios@aytoboadilla.com).

## SEGURIDAD

### Ampliado el horario de acceso permitido de vehículos por delante del Palacio

El aparcamiento del Aula Medioambiental está disponible, accediendo desde la M-513, a cualquier hora de día

El Ayuntamiento ha ampliado el horario en el que los vehículos pueden transitar por delante el palacio del Infante D. Luis sin ser sancionados.

El horario actual es el siguiente:  
 - de lunes a jueves: de 7:00 a 10:00 y de 17:00 a 21:00 horas.  
 - viernes: de 7:00 a 10:00 y de 14:00 a 21:00 horas.

Los fines de semana el acceso de vehículos continúa prohibido.

Con estos cambios, **de lunes a jueves se amplía una hora** respecto a las restricciones anteriores y **los viernes se extiende de forma ininterrumpida durante la tarde**, lo

que supone ampliarlo entre las 16:30 y las 18:00 horas, que hasta ahora era un periodo en el que sí había sanción.

El acceso al tramo de la avenida Adolfo Suárez que discurre por la explanada del Palacio está controlado por una cámara de seguridad que detecta a los vehículos que pasan en ambas direcciones.



Fachada del Palacio del Infante D. Luis

## Destruída una bomba de la Guerra Civil hallada en Boadilla

El artefacto fue descubierto por unos operarios que trabajaban en el talud de una parcela y fue trasladado a una zona de seguridad, donde se explotó de forma controlada



Explotación controlada del artefacto hallado en Boadilla

Agentes de la Guardia Civil con destino en el Equipo de Desactivación de Explosivos (EDEX) de la Comandancia de la Guardia Civil de Madrid destruyeron una bomba de aviación hallada en una parcela de Boadilla del Monte por unos operarios de obras que trabajaban en la misma. Un equipo experto en explosivos

recogió el artefacto, **una bomba de aviación SD-50, de origen alemán y comúnmente utilizada durante la Guerra Civil española.**

La bomba portaba la espoleta de lanzamiento y tenía unas dimensiones de 68 centímetros por 20 de diámetro y un peso total de 55 kilogramos, corres-

pondiendo a carga de explosiva (TNT) 16,400 kilogramos. Con la ayuda de Policía Local del municipio se aisló la zona, procediendo el EDEX a su traslado y destrucción controlada.

### Consejos de la Guardia Civil si se halla un artefacto:

- 1** No manipularlo y evitar que otros lo hagan.
- 2** Señalizar adecuadamente el lugar (con piedras, ramas, etc) evitando que el artefacto quede cubierto.
- 3** Notificarlo a la mayor brevedad al servicio de emergencias 112 o a la Guardia Civil 062.
- 4** Evitar y no consentir el coleccionismo de este tipo de material, dada su peligrosidad latente.
- 5** Desconfiar de los consejos de personal que supuestamente conoce ese material, por haberlo utilizado en algún momento de su vida.



# Activo el Plan de Emergencias ante Inclemencias Invernales

Se recogen los efectivos y medios materiales disponibles, así como las actuaciones a desarrollar ante cualquier adversidad meteorológica

El Plan de Emergencias ante Inclemencias Invernales, que se activó el pasado mes de diciembre, recoge las actuaciones previstas ante cualquier adversidad meteorológica para **garantizar la vialidad de la red de carreteras y calles urbanas e interurbanas, los servicios esenciales, la atención a los ocupantes de los vehículos atrapados, la coordinación para evacuaciones de zonas que estén o pudieran quedar aisladas por la nieve y la atención de los ciudadanos afectados y el fomento de la autoprotección.**

El Plan, que especifica los procedimientos de intervención y los medios disponibles, se activa en distintos niveles, según sean las previsiones de la Agencia Estatal de Meteorología. La prioridad es siempre la **limpieza y acondicionamiento de los principales accesos y vías de circulación del municipio para garantizar la llegada a los centros de salud, el hospital Montepíncipe, los centros educativos y los edificios de Guardia Civil, Policía Local o Protección Civil, entre otros.**

El dispositivo con el que cuenta el Ayuntamiento consta de **160 efectivos que incluyen Policía Local, Protección Civil, Emergencias y**

**servicios municipales de limpieza, jardines y mantenimiento, a los que se suman los agentes de la Guardia Civil.**

La flota de vehículos la componen un camión Renault medium 270 4x4 con pala quitanieves y esparcidor de sal; dos Toyota pickup dotadas con pala quitanieves y esparcidor de sal; un camión Cabstar con pluma; un Land Rover Defender con pala quitanieves y esparcidor de sal; dos tractores con aporte de pala para movimiento de tierras y nieve; una máquina retroexcavadora con pala mixta; una mini retroexcavadora con pala

quitanieve; tres equipos para eliminación de nieve con rodillo barridor de accionamiento mecánico; cinco esparcadoras y 20 arcones de sal para instalar en edificios interés municipal, urbanizaciones y colegios.

Para afrontar posibles circunstancias como las provocadas por el temporal Filomena, **la cantidad de sal disponible este año ha aumentado notablemente, hasta un total de 270 toneladas.**



Medios disponibles en el Plan de Emergencias ante Inclemencias Invernales



## Crece un 30 % los voluntarios de Protección Civil tras Expo Héroes

Se han sumado 11 nuevos efectivos, con lo que la unidad pasa a tener 47 miembros

Más de 4000 personas visitaron Expo Héroes, la muestra organizada por el Ayuntamiento en la que las Fuerzas Armadas y los Cuerpos de Seguridad y Emergencias exhibieron parte del material y los equipos humanos con los que trabajan y explicaron a los asistentes en qué consiste su tarea diaria. En concreto participaron en la exposición la **Unidad Militar de Emergencias (UME)**, el **Ejército de Tierra**, el **Ejército del Aire**, la **Armada**, **Guardia Civil**, **Policía Nacional**, **Policía Local** y **Protección Civil de Boadilla**, que llenaron con su equipamiento y personal 1200 metros cuadrados de superficie en la carpa del Recinto Ferial. Niños y mayores disfrutaron subidos a un vehículo de combate Leopard, a una cabina de T-12 restaurada o a los vehículos todoterreno de la UME; se probaron equipamiento personal de vuelo y pudieron ver de cerca armas de



Material militar exhibido en EXPO HÉROES

combate, equipos de rescate y material de uso diario, como un furgón de atestados de la policía judicial, coches-patrulla de las Fuerzas de Seguridad, alcoholímetros, etc. Hubo además una exhibición de dron y un circuito de seguridad vial montados por la Policía de Boadilla. Expo Héroes suscitó una **importante reacción entre los vecinos: la solidaridad**, al conocer la labor que desarrolla Protección Civil. Una carpa con un camión de primera intervención, una ambulancia

y un Punto de Información al Voluntariado sirvieron para motivar a los miles de vecinos que se detuvieron a atender a sus explicaciones y demostraciones.

**El resultado fue la suma de 11 nuevos voluntarios, con los que la unidad pasa de 36 a 47 miembros.**

Con ellos se cuenta para labores como apoyo sanitario y logístico, lucha contra incendios, actuaciones frente a inclemencias invernales, apoyo en fiestas y eventos, y formación a los vecinos.

## EDUCACIÓN

### Ejemplares de la Constitución para alumnos de 6.º de Primaria

Todos los alumnos de 6.º de Primaria de Boadilla del Monte recibieron un ejemplar de la **Constitución Española** editado por el Ayuntamiento para conmemorar el **43.º aniversario de su aprobación, el 6 de diciembre.**

El alcalde, Javier Úbeda, visitó el CEIPSO Príncipe Felipe para hacerles entrega de la Carta Magna y comentar con ellos la importancia de conocerla como el marco de convivencia de todos los españoles.



El Alcalde reparte la Constitución a los alumnos



## El Ayuntamiento reparte dos millones de mascarillas FFP2 entre los vecinos

Además de la entrega masiva realizada recientemente en el Recinto Ferial, se han distribuido en domicilios, colegios, centros de mayores, comercios y restaurantes.



El Ayuntamiento ha repartido entre los vecinos un total de **dos millones de mascarillas FFP2 a lo largo de estas semanas**. La distribución comenzó a finales de diciembre con el reparto de 200.000 unidades en todos los buzones de la localidad (10 por casa), además de en comercios, restaurantes, residencias de mayores y centros escolares (1500 a cada uno).

A esta cifra se sumaron las 75.000 que se repartieron durante la Gran Cabalgata de Reyes. A finales de enero se realizó un reparto masivo en el Recinto Ferial en el que, cada unidad familiar que acudió, previa inscripción y comprobación de empadronamiento, se llevó 100 mascarillas. El motivo de esta nueva entrega masiva ha sido **concienciar a los vecinos de la necesidad de protegerse frente a contagios y ayudar económicamente a las familias ante las obligaciones impuestas en esta materia por las autoridades sanitarias**.



## El presupuesto municipal crece en 2022 un 2,7 % y alcanza los 68,5 millones de euros

Se mantienen todas las bonificaciones fiscales e impuestos como el IBI y el IVTM en el mínimo legal

En este ejercicio tampoco se aplicarán las tasas de basura y vado

El pleno municipal aprobó el pasado mes las cuentas del municipio para el año 2022. El presupuesto crece un 2,7% respecto al año anterior, alcanzando la cifra de 68,5 millones de euros. Este año la elaboración del presupuesto se ha visto

afectada por la sentencia del Tribunal Constitucional sobre la fórmula de cálculo de la plusvalía municipal que, en el caso de Boadilla, puede significar una merma de ingresos de un 34 %, o lo que es lo mismo, de 3,4 millones de euros.

### GASTOS

Los gastos han aumentado por la puesta en funcionamiento de diferentes instalaciones municipales, tales como el complejo deportivo Condesa de Chinchón, la biblioteca Princesa doña Leonor y la Casa de Aves del palacio del Infante D. Luis.

También crecen los gastos de personal por el aumento de plantilla, por un lado, y, por otro, por el incremento de la masa salarial como consecuencia de la subida del 2 % en los salarios marcada en la Ley General de Presupuestos del Estado 2022, aprobada por el actual Gobierno.

#### Partidas que disminuyen

En lo relativo a las partidas que disminuyen se incluyen algunas de Juventud, Empleo o Comercio que se han adecuando a su ejecución real durante los últimos ejercicios, analizando la evolución prevista. También se reducen partidas que no incluyen créditos comprometidos. Por otro lado, se reducen significativamente las partidas relativas a atenciones protocolarias (-10,45 %) y de publicidad y propaganda (- 23,78 %).

#### Partidas que aumentan

En el Presupuesto para 2022 se incrementa el gasto en partidas como:

- **Actividades de mayores:** +39 % sobre la media de los últimos cuatro años.
- **Ayuda a domicilio:** +21,9 % sobre la media de los últimos cuatro años.
- **Ayudas de emergencia social:** +33,3 % sobre la media de los últimos cuatro años.
- **Centro Atención Familia:** +32,9 % sobre la media de los últimos cuatro años.

Respecto al presupuesto de 2021:

- **Gestión Aula Medioambiental, Casa de Aves y huertos urbanos:** 450.000 € (+196%).
- **Mantenimiento de zonas verdes:** 6.186.000 € (+6,6 %).
- **Cabalgata de Reyes y actividades navideñas:** 300.000 € (+100 %).
- **Gestión del complejo deportivo Condesa de Chinchón:** 662.000 € (+620 %).
- **Servicios Sociales y promoción social de la mujer:** 170.000 € (+13,3 %).

- **Gestión de escuelas infantiles y actividades extraescolares:** 883.000 € (+ 7,7 %).
- **Servicios de atención sanitaria en CEIP:** 242.000 € (+38,3 %).
- **Servicio de limpieza viaria:** 2.457.000 € (+1,7 %).
- **Servicio de recogida de basuras:** 2.779.000 € (+ 2,9 %).
- **Programas de salubridad animal:** 307.000 € (+ 11,6 %).
- **Gasto suministro eléctrico:** 2.187.000 € (+68,5 %).
- **Aportación del Ayuntamiento al Consorcio Regional de Transportes:** 597.000 € (+ 4,9 %).





## INGRESOS

Ha aumentado -hasta los 14,5 millones de euros- la participación en los tributos del Estado, debido al incremento de la partida para la financiación de los ayuntamientos en los Presupuestos Generales del Estado y al aumento de la población en Boadilla.



## IMPUESTOS

Se prevé un incremento en la recaudación del Impuesto sobre Construcciones, Instalaciones y Obras (ICIO) al pasar el tipo impositivo del 3 % actual al 4 %. También se prevé un aumento, por la actualización del padrón, del Impuesto de Actividades Económicas (IAE) y el Impuesto sobre Vehículos de Tracción Mecánica (IVTM). Los impuestos directos como el IBI y el IVTM se mantienen en los mínimos legales.

Todas las **bonificaciones fiscales se mantienen**, sumando más de **4,5 millones de euros que el Ayuntamiento dejará de ingresar** un ejercicio más. Se reparten de la siguiente forma:

- **Bonificaciones IBI** (Impuesto de Bienes Inmuebles): 2.176.947 €.
- **Bonificaciones IVTM** (Impuesto Vehículos de Tracción Mecánica): 1.913.976 €.
- **Bonificaciones IIVTNU** (plusvalía): 365.000 €.

- **Bonificaciones ICIO** (Impuesto sobre Construcciones, Instalaciones y Obras): 68.000 €.
- **Bonificaciones IAE** (Impuesto de Actividades Económicas): 17.897 €.

En este ejercicio tampoco se aplicarán las tasas de basura y vado. Por otro lado, se mantiene las ayudas por nacimiento y manutención así como las de escolarización; todas ellas serán financiadas a cargo del superávit generado.

## INVERSIONES

En el capítulo de inversiones previstas para 2022 se incluyen, entre otras, las siguientes:

- **Soterramiento de líneas de alta tensión en parte de Olivar de Mirabal y Valenoso:** 3.474.860 €.
- **Climatización de centros de educación infantil y primaria y de escuelas infantiles:** 419.000 €.
- **Reforestaciones:** 287.000 €.
- **Renovación alumbrado Viñas Viejas:** 1.515.000 €.
- **Renovación iluminación del Complejo Deportivo Municipal Ángel Nieto:** 502.700,32 €.
- **Conexión Viñas Viejas-El Encinar:** 3.575.000 €.
- **Remodelación del parque Miguel Angel Blanco:** 1.921.000 €.
- **Pabellón Condesa Chinchón:** 1.323.862 €.
- **Pista polideportiva Valenoso:** 1.526.000 €.



# Cuatrocientos escolares experimentaron cómo viven las personas con diversidad funcional

La instalación El Bosque de la Ciudad Financiera de Banco Santander acogió una yincana de pruebas con alguno de los sentidos o capacidades mermadas



Niños realizando una prueba de la gymkana

En el marco de la **VI Semana de las Personas con Diversidad Funcional y el Voluntariado**, la instalación al aire libre El Bosque de la Ciudad Financiera de Banco Santander acogió una yincana en la que participaron 400 escolares de 9 y 10 años de los cinco colegios públicos de Boadilla.

El objetivo era que pudieran **comprobar cómo viven a diario las personas con diversidad funcional mediante la realización de pruebas deportivas y lúdicas en las que vieron mermado algún sentido o capacidad.**

La actividad, denominada "Abre tus sentidos", incluyó pruebas tales como colocarse prendas de vestir con una mano atada; recorrer un circuito con los ojos vendados; leer con algún impedimento (objeto en la boca, letras diferentes, textos in-

completos...); hacerse entender con gestos; recorrer un circuito en una silla de ruedas; y pruebas deportivas

con dificultades físicas (ojos u oídos vendados, mano atada, vueltas para perder el equilibrio...).

### Convenios de colaboración con el Banco Santander

El evento fue financiado por Banco Santander, entidad con la que el Consistorio tiene suscritos convenios de colaboración desde 2012 en virtud de los cuales se han podido acometer proyectos como la adquisición de una nueva ambulancia, actuaciones de mantenimiento y rehabilitación en el palacio del Infante D. Luis, acciones de formación y educación en el Aula Medioambiental, un plan de dinamización del empleo

local o el servicio de préstamo de bicicletas para uso público y mantenimiento de las mismas. **El convenio suscrito en 2021 planteó la colaboración para la promoción del deporte y hábitos saludables mediante la oferta de actividades deportivas, con especial atención al deporte inclusivo para jóvenes con discapacidad y/o procedentes de familias en riesgo de inclusión;** y apoyo al tejido empresarial y comercial local participando en campañas municipales de impulso tras la crisis del COVID 19.



### "Boadilla por la inclusión, la solidaridad y la igualdad de oportunidades"

Bajo este lema se organizó la VI Semana de las Personas con Diversidad Funcional y el Voluntariado, con el fin de concienciar sobre la **necesidad**

de crear un entorno más amable con las personas con **diversidad funcional, solidario e inclusivo** gracias a la promoción y participación del voluntariado, las asociaciones, las instituciones y los ciudadanos. A lo largo de la Semana se ofrecieron otras actividades como sesio-

nes de formación en voluntariado, la constitución de la Mesa Técnica Municipal sobre Diversidad Funcional, la Feria de Asociaciones de Acción Social y Voluntariado; un seminario sobre "Nuevas Tecnologías y TEA" o un espectáculo de psicoballet a cargo de personas con diversidad funcional.

## ALCAMPO dona casi 4500 litros de champú para personas vulnerables

El supermercado ALCAMPO donó durante la Navidad a la Concejalía de Asuntos Sociales un total de 4450 litros de champú, en envases de distintos tamaños, para que su distribución entre las personas más vulnerables del municipio.

El reparto se realizó a través de las asociaciones que apoyan a estos colectivos y los voluntarios de Protección Civil.



Botes de champú donados por ALCAMPO

## El Ayuntamiento repartió 130 cestas de Navidad a familias con pocos recursos



Cestas de Navidad entregadas por el Ayuntamiento

El Ayuntamiento repartió 130 cestas de Navidad a familias del municipio en situación de vulnerabilidad y que durante 2021 hubieran percibido ayudas de emergencia social, pobreza infantil y riesgo energético a través del Centro de Servicios Sociales municipal.

Las cestas incluían productos típicamente navideños para que, a pesar de sus escasos recursos, las familias pudieran disfrutarlos.

## La Escuela de Familia ofrece talleres sobre la educación de niños y adolescentes

La Escuela de Familia ofrece durante este trimestre varias charlas dirigidas a padres de niños y adolescentes, docentes y otros profesionales relacionados con los menores. El objetivo es dotarles de **estrategias y herramientas prácticas para resolver los problemas cotidianos**, especialmente en cuanto a comunicación y convivencia. Está previsto que la formación se extienda hasta el mes de junio.

En enero se han ofrecido charlas con los siguientes títulos: "¡Mi hijo no se despegaba de la pantalla!"; "Gestionando mis emociones y las de mis hijos"; "Cómo transmitir el valor de las cosas a los hijos"; y "Taller práctico".

Todas las sesiones tienen una **duración de dos horas y se imparten, de 17:30 a 19:30 ho-**

CONFERENCIAS	
● "Cultiva la calma y la paciencia que necesitas con tus hijos" 7 febrero.	● "Mi hijo es bueno, mi hijo es malo. Desmontando etiquetas" 7 marzo.
● "Recompensas y elogios y la autoestima de tus hijos" 14 febrero.	● "¡S.O.S.! Tengo un adolescente en casa" 14 marzo.
● "¿Es posible educar sin castigos?" 21 febrero.	● "Cómo conseguir que los niños colaboren en casa" 21 marzo.
● "Taller práctico" 28 febrero.	● "Taller práctico" 28 marzo.

ras, en la Casa de la Juventud (Francisco Asenjo Barbieri, 2).

Los asistentes que lo deseen podrán hacer uso de la ludoteca municipal para los niños de entre 3 y 11 años, siempre y cuando lo comuniquen con antelación.

Es imprescindible la inscripción previa en el siguiente correo electrónico: [concejaliafamilia@aytoboadilla.com](mailto:concejaliafamilia@aytoboadilla.com).

## JUVENTUD

### Consejos de Supernanny a los padres frente al consumo de alcohol en adolescentes

La psicóloga Rocío Ramos-Paúl, conocida como Supernanny, mantuvo su tercera charla online con padres y educadores de Boadilla en la que **aportó pautas sobre cómo enfrentarse a un posible consumo de alcohol entre los menores de edad**. Sus consejos están también recogidos en la guía "Más de 100 razones para que un menor no beba alcohol", que se puede descargar en <http://www.menoresniunagota.es>, y contiene 101 argumentos para tratar de forma preventiva el consumo de alcohol en menores de entre 12 y 17 años.

El encuentro se enmarca dentro de las actividades de la red Menores ni una gota, promovida por la Federación Española de Espirituosos, de la que el Ayuntamiento de Boadilla forma parte desde 2018.



El Alcalde participa en la conferencia online

# El Ayuntamiento alquila los campos de fútbol del Condesa de Chinchón

La reserva de día y hora se hace a través de la sede electrónica, en la web municipal

Vídeo



Entrenamiento en uno de los campos del complejo deportivo

El Ayuntamiento ofrece la posibilidad de alquilar los campos de fútbol del Complejo Deportivo Condesa de Chinchón, tanto a vecinos empadronados como a interesados que no lo estén.

## Los días y horarios disponibles son los siguientes:

- **Campos de fútbol 7:** de lunes a viernes, de 9:00 a 15:00 y de 21:30 a 22:30 horas; sábados de 15:00 a 22:30 horas; y domingos de 9:00 a 22:30 horas.  
Precio por hora de alquiler: 35 euros para los empadronados abonados, 50 euros para em-

padronados no abonados y 100 euros para los no empadronados.  
- **Campo de fútbol 11:** de lunes a viernes, de 9:00 a 16:00 horas.  
Precio por hora de alquiler: 70 euros para los empadronados abonados, 100 euros para empadronados no abonados y 150 euros para los no empadronados.

Sede Electrónica



La reserva del campo debe hacerse a través de la sede electrónica, entrando en **Actividades Municipales/Reserva de Espacios/Condesa de Chinchón**, donde aparece la disponibilidad de días y horarios para hacer la reserva. Se debe acceder con certificado digital o con el PIN 24 horas, que puede tramitarse en la propia sede.

## El parking de la Concordia seguirá siendo gratuito entre las 10:00 y las 20:00 horas

La medida se mantendrá durante todo 2022 para descongestionar el aparcamiento en el casco y ayudar al comercio local

Durante todo 2022 el aparcamiento municipal de la plaza de la Concordia seguirá siendo **gratuito desde las 10:00 hasta las 20:00 horas, de lunes a domingo. En el resto de horarios las tarifas son las habituales.**

La medida pretende seguir potenciando el uso de este parking, aprovechando su estratégica ubicación, así como fomentar el consumo en el comercio y la restauración que

se encuentran en el casco urbano. Esta bonificación ha provocado una mayor entrada de vehículos en el parking lo que **ha descongestionado el aparcamiento en el casco histórico**, más difícil al tener una configuración urbanística antigua. La bonificación no ha afectado a la sostenibilidad económica del servicio público: **los ingresos aumentaron en 2021 con respecto a 2020 y 2019**, fruto de la promoción

que ha significado la gratuidad en ese amplio tramo horario.



Aparcamiento plaza de la Concordia

## TRANSPORTES

### Ya está operativa la nueva conexión de la M-503 con la M-513

El soterramiento de este tramo de vía alivia notablemente el tráfico de salida de Boadilla hacia Madrid

Vídeo



M-503

El soterramiento de la M-503 a su paso por la rotonda de la M-513 ya es una realidad. La obra permite aliviar los problemas de tráfico que se producen en las horas punta y que afectan de forma significativa a la salida de Boadilla hacia Madrid.

La nueva infraestructura, financiada por el Ayuntamiento de Pozuelo y con un coste aproximado de ocho millones de euros, **beneficia a más de tres millones de personas residentes en poblaciones del noroeste de la Comunidad de Madrid** (Pozuelo, Majadahonda, Las Rozas, Boadilla del Monte, Villanueva de la Cañada y Brunete).

Esta intersección es utilizada diariamente por casi 57.000 vehículos y en ella se produce el enlace al cinturón de la M-40 y el acceso a Pozuelo, Boadilla y Majadahonda.

## Finalizada la pavimentación de los parterres laterales del Palacio

**Se ha utilizado un material similar al suelo terrizo que aporta ventajas y es ecológicamente sostenible**

El Ayuntamiento ha finalizado ya las obras de pavimentación de los parterres que discurren por los laterales de la fachada principal del palacio del Infante D. Luis, hacia las dos entradas laterales de los jardines.

El material que se ha colocado, sobre una superficie total de 2250 m<sup>2</sup>, ofrece aspecto de suelo terrizo pero no mancha y es firme y resistente; además, es ecológicamente sostenible al estar fabricado con materiales naturales.

Aparte de la pavimentación, **se ha acometido la canalización del agua superficial que anteriormente caía en la tierra y se han hecho alcorques en los árboles.**

El importe para esta actuación ha ascendido a 72.743, 35 euros más IVA.



Parterres del Palacio con nuevo solado

## EMPLEO

### La tasa de paro se sitúa en enero en el 4,15 %

**El desempleo bajó en Boadilla un 11,95 % en 2021 (220 personas)**

La tasa estimada de paro en Boadilla del Monte **se ha situado en el mes de enero en el 4,15 % (1621 personas)**. El dato con el que cerró 2021 fue del 4,5 % (1674 personas).

**Desde enero de 2021 el desempleo ha descendido en la localidad en 220 personas (- 11,95 %).**

En la Comunidad de Madrid, 2022 también ha comenzado con una bajada del paro, concretamente un 2,67 % menos que el mes anterior; en total hay 355.957 personas en situación de desempleo.

Respecto a enero de 2021 la bajada en la región ha sido del 19,04 % (83.727 personas menos).

En el conjunto de España se ha registrado en enero una subida del 0,55 % (17.173 personas más en situación de desempleo).

En total hay 3.123.078 personas paradas. En el último año desempleo ha descendido en España en 841.275 personas (- 21,22 %).



## NAVIDAD EN BOADILLA



Cientos de personas visitaron el Gran Belén tradicional, de 50 metros cuadrados, instalado en el Palacio y el Misterio, que se expuso en la capilla



Vídeo



Las ovejas-bombero acompañaron al Belén viviente que se instaló en la finca La Milagrosa en una jornada navideña con castañas, churros y migas para todos



Vídeo 



20.000 personas pasaron por la carpa de Navidad, donde hubo hinchables, juegos tradicionales, videoconsolas, atracciones y talleres de distintas temáticas



Los trabajos de los alumnos de los talleres municipales se expusieron en el Centro de Formación durante la Navidad



Un año más las iglesias de Boadilla acogieron conciertos interpretados por los miembros de la Escuela Municipal de Música y Danza



Los carteros reales recogieron las peticiones de los niños de Boadilla a Melchor, Gaspar y Baltasar



Los mayores celebraron por primera vez las pre-uvas y disfrutaron de varias tardes de cine y roscón



El Auditorio acogió el espectáculo solidario "Nostalgia flamenca de la Navidad" a favor de la ONG Somos Uno, que lucha contra la prostitución infantil en Tailandia

Vídeo 



Los Reyes Magos recorrieron Boadilla en una cabalgata en la que se repartieron en las calles 75.000 mascarillas. La comitiva la formaron 10 carrozas y un innumerable elenco de personajes navideños y animales





## SESIONES DE DJ

- **Fechas:** 5 febrero y 12 marzo.
- **Horario:** de 19:00 a 20:00 horas.
- **Lugar:** Casa de la Juventud.
- **Edad:** de 12 a 35 años.
- **Descripción:** sesiones de DJ a cargo de usuarios de los locales de ensayo.

**GRATUITO.** Imprescindible carné de ocio juvenil.

## TALLER "CONVIVENCIA TECNOLÓGICA: LÍMITES, COMUNICACIÓN E INTELIGENCIA EMOCIONAL"

- **Fechas:** 15 y 22 febrero.
- **Horario:** de 18:00 a 19:30 horas.
- **Edad:** para padres y madres.
- **Descripción:** taller de prevención organizado por el Servicio de Atención a las Adicciones Tecnológicas de la Dirección General de Infancia, Familia y Natalidad de la Comunidad de Madrid.

• **Inscripciones:**  
[www.juventud.org](http://www.juventud.org).  
**GRATUITO.** Online.



## CINE

- **Fecha:** 19 febrero.
- **Horario:** 19:00 horas.
- **Lugar:** Casa de la Juventud (sala de proyecciones).
- **Edad:** de 12 a 35 años.
- **Descripción:** proyección de la película "El indomable Will Hunting".
- **Inscripciones:** Casa de la Juventud.

**GRATUITO.** Imprescindible carné de ocio juvenil.

- **Fecha:** 26 marzo.
- **Horario:** 19:00 horas.
- **Lugar:** Casa de la Juventud (sala de proyecciones).
- **Edad:** de 12 a 35 años.
- **Descripción:** proyección de la película "El gran showman".
- **Inscripciones:** Casa de la Juventud.

**GRATUITO.** Imprescindible carné de ocio juvenil.



## CARPA JOVEN CARNAVAL

- **Fecha:** 26 de febrero.
- **Horario:** de 19:00 a 24:00 horas.
- **Lugar:** recinto ferial.
- **Edad:** de 14 a 17 años.
- **Descripción:** música en directo con la animación de un DJ. Las entradas pueden recogerse hasta el 23 de febrero en la Casa de la Juventud, de lunes a viernes, de 9:30 a 14:00 horas y de 17:00 a 20:00 horas, y los sábados de 17:00 a 21:00 horas. Es necesario presentar el DNI o el volante de empadronamiento; la entrada solo se le entregará al interesado. Para acceder al recinto será imprescindible la presentación de la entrada; si se sale de la carpa no se podrá entrar de nuevo.

**GRATUITO.** Más información en [www.juventudboadilla.org](http://www.juventudboadilla.org).



# PROGRAMACIÓN DE JUVENTUD



## FAMILY CLUB

- **Fechas:** 26 de febrero y 26 de marzo.
  - **Horario:** de 17:00 a 20:00 horas.
  - **Lugar:** ludoteca de la Casa de la Juventud.
  - **Edad:** de 3 a 11 años.
  - **Descripción:** taller de manualidades para niños, acompañados de sus familias.
- GRATUITO.** Imprescindible carné de ocio infantil.

## CURSO ONLINE DE TÉCNICAS DE ESTUDIO

- **Fechas:** 1, 8, 15 y 22 de marzo ( 5º. y 6º. de Primaria); 3, 10, 17 y 24 de marzo (1º. y 2º. de ESO).
  - **Horario:** de 18:00 a 19:30 horas.
  - **Descripción:** el curso tratará aspectos como la organización del tiempo de estudio, técnicas (pre-lectura, subrayado, notas al margen, resumen, esquema, etc) o cómo afrontar un examen. Habrá además una plataforma para subir actividades y ejercicios y poner en práctica lo aprendido en cada una de las sesiones.
  - **Inscripciones:** Casa de la Juventud.
- GRATUITO**

## PROYECCIÓN DE LOS CORTOMETRAJES MÁS DESTACADOS DE LOS PREMIOS FUGAZ

- **Fechas:** 3 y 4 de marzo.
  - **Horario:** 21:00 horas.
  - **Lugar:** Centro Municipal de Empresas.
  - **Edad:** mayores de 12 años.
  - **Descripción:** proyección de los cortometrajes más destacados de los Premios Fugaz, los galardones más importantes del cortometraje español, únicos votados por una amplia comisión de más de 500 profesionales del corto. Unos días antes del evento se podrá consultar el cartel de proyecciones.
- GRATUITO.** Entrada libre hasta completar aforo.

## MUNDO STEM

- **Fechas:** 5, 12, 19 y 26 de marzo.
- **Horario:** de 12:00 a 13:00 horas.
- **Lugar:** Casa de la Juventud.
- **Edad:** de 6 a 14 años.
- **Descripción:** a través de talleres, con un método lúdico y participativo, se enseñarán actividades propias de científicos, ingenieros y profesiones STEM.
- **Precio:** 5 euros.



## CURSO DE PRODUCCIÓN MUSICAL

- **Fechas:** 11, 12, 18 y 19 de marzo.
  - **Horario:** viernes, de 17:00 a 21:00 horas; sábados, de 10:00 a 14:00 horas.
  - **Lugar:** Casa de la Juventud.
  - **Edad:** de 12 a 35 años, con prioridad para usuarios de los locales de ensayo de la Concejalía de Juventud y grupos de música locales.
  - **Descripción:** talleres de formación sobre procedimientos, técnicas y trucos para realizar con éxito una grabación auto-producida. Impartidos por Josu García y Mark Janikpa.
  - **Inscripciones:** Casa de la Juventud.
- GRATUITO.**

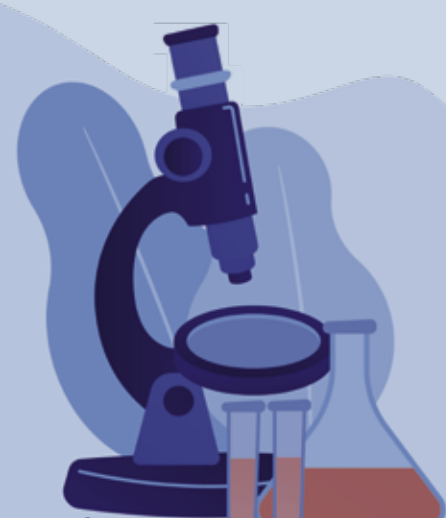

## Farmacias de Guardia

- **1 a 17 febrero**

- Avda Infante D. Luis, 7  
Local 4

- **18 a 20 febrero**

- Avda Infante D. Luis, 7,  
local 4
- Avda Isabel de Farnesio,  
24, locales 1 y 2

- **21 a 23 febrero**

- Avda Infante D. Luis, 7, local 4

- **24 de febrero**

- Avda Infante D. Luis, 7,  
local 4
- Avda Isabel de Farnesio, 24,  
locales 1 y 2

- **25 a 28 de febrero**

- Avda Infante D. Luis, 7,  
local 4

## Horarios de misa

### Antiguo Convento, c/ Monjas, s/n

Tel. 91 633 10 53

Lunes a sábado: 19:00 horas.

Domingos y festivos : 11:00 / 12:30 horas (niños).

### San Cristóbal

Avda Adolfo Suárez, 10

Tel. 91 633 10 53

Domingos y festivos: 19:00 horas.

### Carmelitas, c/ Mártires, s/n

Tel. 91 633 11 03

Lunes a domingo: 10:00 horas.

Primeros viernes de mes:

exposición del Santísimo Sacramento  
de 18:30 a 20:00 horas.

### Cistercienses, urb. Cerro del Mosquito

Tel. 91 633 00 31

Lunes a sábado: 8:00 horas.

Domingos y festivos: 10:00 horas.

### Santo Cristo de la Misericordia,

c/ Miguel de Unamuno, 10

Tel. 91 632 50 69

Laborables: 18:30 / 20:30 horas.

Sábados: 10:30 y 20:30 horas.

Domingos y festivos: 11:00 (niños) / 12:30 /  
13:30 y 20:30 horas.

### Montepríncipe-CEU, urb. Montepríncipe, s/n

Tel. 91 715 15 69

Domingos y festivos: 12:00 horas.

### Santos Apóstoles,

c/ Valle del Roncal, s/n

Tel. 91 633 14 48

Lunes a sábado: 20:00 horas.

Domingos y festivos: 10:00 / 11:00 (niños) / 12:00 /  
13:00 y 19:00 h.

### Adoración Nocturna Española

Vigilia ordinaria.

Primeros sábados de cada mes a las  
21:30 horas en la Parroquia del Antiguo  
Convento.

### Iglesia Cristiana Manantiales de Boadilla,

c/ Valle Inclán, 4

Tel. 91 632 69 11

Domingos: culto de 11:00 a 13:30 horas.

Martes: estudio bíblico de 19:00 a 21:00 horas.

Jueves: oración de 19:00 a 21:00 horas.

Depósito Legal: M-1300-2008

Edita: Ayto. de Boadilla del Monte  
Prensa y Comunicación



Tel: 902 271 902  
www.editorialmic.com



# TELÉFONOS DE INTERÉS

## AYUNTAMIENTO

· Sede administrativa 91 634 93 00  
· Sede institucional 91 602 42 00

## ALCALDÍA

91 634 93 00 Ext. 2311  
alcalde@aytoboadilla.com  
Gabinete de Prensa  
91 634 93 00. Ext. 2442  
prensa@aytoboadilla.com

## CONCEJALÍA DE ATENCIÓN AL CIUDADANO

Registro/Padrón 91 634 93 00

## CONCEJALÍA DE SEGURIDAD

91 602 42 00  
Policía Local 91 634 93 15-112  
oficina.policia@aytoboadilla.com  
Ambulancia Municipal  
91 633 03 96 – 628702987  
Protección Civil  
91 633 08 71  
proteccioncivil@aytoboadilla.com

## CONCEJALÍA DE URBANISMO E INFRAESTRUCTURAS

91 634 93 06  
concejaliaurbanismo@aytoboadilla.com  
Licencias urbanísticas  
91 634 93 00 Ext. 2359

## CONCEJALÍA DE ECONOMÍA, HACIENDA Y PATRIMONIO

91 634 93 32  
Área de Hacienda  
intervencion@aytoboadilla.com  
recaudacion@aytoboadilla.com  
tesoreria@aytoboadilla.com  
Bodas civiles 91 634 93 32

## CONCEJALÍA CULTURA Y PERSONAS MAYORES

Área de Cultura  
Auditorio Municipal 91 632 71 61  
a.cultura@aytoboadilla.com  
Escuela de Música 91 632 29 45  
Casa de la Cultura/Biblioteca/Teatro  
91 632 60 35  
biblioteca@aytoboadilla.com  
Biblioteca José Ortega y Gasset  
91 389 42 10  
joseortegaygasset@aytoboadilla.com  
Sala de Lectura La Millonaria  
91 633 37 40  
biblioteca@aytoboadilla.com  
Área de Mayores  
activ.mayores@aytoboadilla.com  
Asociación de Mayores de Boadilla  
91 632 46 69  
www.mayoresdeboadilla.es  
Centro de Mayores María de Vera  
91 634 93 00. Ext. 2460  
Centro de Mayores Juan González de Uzqueta  
91 343 20 90

## CONCEJALÍA DE EDUCACIÓN Y PARTICIPACIÓN CIUDADANA

Área de Educación  
91 128 35 10  
concejaliaeducacion@aytoboadilla.com  
Escuela de Adultos  
91 128 35 10  
escuelaadultos@aytoboadilla.com  
Área de Participación Ciudadana - Asociaciones  
91 128 35 10 · 91 634 93 00  
partic.ciudadana@aytoboadilla.com  
asociaciones@aytoboadilla.com

## CONCEJALÍA DE ASUNTOS SOCIALES, FAMILIA, MUJER E INFANCIA

Área de Servicios Sociales  
91 632 49 10  
servsociales@aytoboadilla.com  
Área de Mujer  
Punto de Información del Observatorio de Violencia de Género  
91 632 75 46  
PMORVGboadilla@aytoboadilla.com  
Área de Familia  
concejaliafamilia@aytoboadilla.com

## CONCEJALÍA MEDIOAMBIENTE, DEPORTES Y FESTEJOS

Área de Medioambiente  
91 634 93 08  
servicios@aytoboadilla.com  
Servicio de limpieza viaria, podas, contenedores y recogida de residuos urbanos 900 600 634  
Punto Limpio Municipal 902 10 44 42  
Aula Medioambiental  
91 161 01 21 · amaboadilla@gmail.com  
Canal de Isabel II  
902 10 44 42  
Área de Deportes  
91 632 62 40  
c.actividadfisica@aytoboadilla.com  
Piscina Municipal Cubierta  
911 66 50 98  
piscinaboadilla@mistral2010.com  
Complejo Deportivo Municipal  
Ángel Nieto  
91 632 25 82; 91 632 25 83  
complejodeportivo@complejodeportivo.com  
Pabellón Deportivo Rey Felipe VI  
91 737 49 33

## CONCEJALÍA DE FORMACIÓN, EMPLEO, TRANSPORTES, JUVENTUD Y PATRIMONIO HISTÓRICO

Área de Juventud  
Casa de la Juventud e Infancia  
91 633 48 32 · juventud@aytoboadilla.com  
Área de Formación y Empleo  
Centro de Formación  
91 128 35 10  
c.formacionempleo@aytoboadilla.com  
Área de Formación  
91 633 35 40  
formacion@aytoboadilla.com

Área de Empleo  
Agencia de Colocación/Portal de Empleo SILBO  
91 632 69 13  
agcolocacion@aytoboadilla.com  
Centro de Empresas  
91 3726270-73  
empresas@aytoboadilla.com;  
pait@aytoboadilla.com  
Punto de Atención al Emprendedor (PAE)  
91 372 62 73

## CONCEJALÍA DE MANTENIMIENTO DE EDIFICIOS, MANTENIMIENTO DE LA CIUDAD, PROXIMIDAD Y URBANIZACIONES

91 634 93 06  
servicios@aytoboadilla.com

## CONCEJALÍA DE TURISMO Y COMERCIO

Área de Comercio  
91 634 93 00 Ext. 2322  
comercio@aytoboadilla.com  
Área de Turismo  
Punto Información Turística  
91 602 42 00 / 91 161 01 21  
turismo@aytoboadilla.com

## CONCEJALÍA DE SANIDAD Y CONSUMO

91 634 93 00  
Ext.2208/2209/2226  
concejaliasanidad@aytoboadilla.com  
omic@aytoboadilla.com  
Servicio Municipal de Salud Infantil  
900 46 02 26  
Servicio municipal de recogida de animales abandonados  
918158673  
Centro de Salud Condes de Barcelona  
91 632 00 24  
Urgencias: 91 632 25 24  
Centro de Salud Infante D. Luis  
91 633 53 82

## EMPRESA MUNICIPAL DEL SUELO Y LAVIENDA DE BOADILLA DEL MONTE

91 633 29 61 boadilla@emsv.es

## OTROS

Guardia Civil  
91 633 25 00  
Cementerio municipal  
91 632 15 48  
Cementerio parroquial  
91 633 10 53  
Correos  
91 632 01 24  
Juzgado de Paz / Registro Civil  
91 632 23 11  
Iglesia de San Cristóbal  
91 633 10 53  
Carmelitas  
91 633 11 03  
Iglesia de los Santos Apóstoles  
91 633 14 48  
Iglesia del Santo Cristo de la Misericordia  
91 632 50 69  
Iglesia Evangélica Buenas Noticias  
91 632 69 11

ENERO - JUNIO

# programación **cultural** 2022

