

BOADILLA

REVISTA DE INFORMACIÓN MUNICIPAL

ACTUAL

SEPTIEMBRE
2023

N.º 109



MÁS DE UN 20 % DE AHORRO EN LA LUZ DE LOS EDIFICIOS MUNICIPALES EN EL PRIMER SEMESTRE DEL AÑO

El Ayuntamiento
construirá una cuarta
pasarela sobre la
M-513

Comienza la
construcción de 158
viviendas públicas en
Valenoso

Baja un 10 %
la criminalidad
convencional en el
municipio

Casi el 90 % de los
contratos municipales,
adjudicados a
proveedores diferentes

SUMARIO

SALUDA	3	La criminalidad convencional bajó casi un 10 % el primer trimestre del año respecto al año anterior.....	14
OBRAS		PROTECCIÓN CIVIL	
Licitado el asfaltado de casi 29.000 metros cuadrados de calles	4	Protección Civil incorpora en sus vehículos tres cooxímetros y tres medidores de gases.....	14
El Canal renueva la red de abastecimiento de agua en Las Eras y el casco	4	CULTURA	
Mejora la accesibilidad en la acera de la avenida Adolfo Suárez	5	Ampliadas las instalaciones de la Escuela de Música y Danza.....	15
El Ayuntamiento asfalta 6000 m ² del Recinto Ferial.....	5	EDUCACIÓN	
URBANISMO		Bioclimatización en todos los centros escolares públicos.....	15
Más del 13 % de las viviendas de Boadilla tienen ya placas fotovoltaicas	6	Más de 100.000 euros de inversión en mejoras en las áreas infantiles de los colegios	16
El Ayuntamiento construirá una cuarta pasarela sobre la M-513	8	SERVICIOS SOCIALES	
Más de un 20 % de ahorro en el consumo de luz de edificios municipales en el primer semestre del año ...	8	El Ayuntamiento ofrece ayudas para la adaptación de viviendas de usuarios de los centros de día.....	16
Un nuevo centro de transformación en el Ferial dará suministro eléctrico a todos los eventos	9	SANIDAD	
Finaliza la instalación de telegestión en todos los centros de mando del alumbrado público.....	9	El Servicio de Salud Infantil suma ya 1759 usuarios, que lo tienen disponible 24 horas al día.....	17
EMSV		JUVENTUD	
Comienza la construcción de las 158 viviendas con protección pública en Valenoso	10	Los locales de ensayo de la Casa de la Juventud se pueden usar sin límite de edad.....	17
Finaliza la restauración de los cauces de los arroyos.....	10	CALIDAD	
PATRIMONIO		El índice de satisfacción de los vecinos con los servicios municipales se sitúa en 7,53 puntos.....	18
Licitada la venta de cuatro parcelas municipales para uso residencial y terciario comercial	11	CONTRATACIÓN	
MEDIOAMBIENTE		Casi el 90 % de los concursos públicos licitados en 2022 fueron adjudicados a proveedores distintos.....	19
Numerosas actuaciones de jardinería han permitido un notable ahorro de agua de riego.....	12	Boadilla ahorra casi un 70 % en su factura eléctrica al salirse del Acuerdo marco suscrito con la FEMP.....	20
Nuevas ubicaciones y más horario para el Punto Limpio Móvil	13	NOTICIAS BREVES	21 a 22
SEGURIDAD		PROGRAMACIÓN	
Tres radares controlan la velocidad de forma rotatoria para evitar accidentes	13	FIESTAS PATRONALES	23



-  @aytoboadilladelmonte
-  Ayuntamiento de Boadilla del Monte
Policía de Boadilla
-  @Ayto_Boadilla
@policiaboadilla
-  Canal del Ayuntamiento de Boadilla del Monte
-  aytoboadilladelmonte
@policiaboadilla
-  www.aytoboadilla.com
- CONTACTA CONMIGO:**
-  Javier Úbeda
-  @jubedal
-  @javierubeda
-  606456225
-  @javierubedaliebana
-  @ubedagreen



Boadilla del Monte
AYUNTAMIENTO



Estimados vecinos:

Estamos a punto de celebrar nuestras fiestas patronales, cuya programación podréis encontrar en este número de la revista, y cerrando un verano en el que no hemos parado de trabajar para seguir mejorando Boadilla.

Además de obras de mantenimiento en los centros escolares, limpiezas especiales en el municipio o refuerzo en el cuidado de las zonas verdes, **nos hemos seguido centrandó en ahorrar costes para el Ayuntamiento**, especialmente en el consumo de luz, cuya factura se ha incrementado notablemente como consecuencia de la guerra en Ucrania. Nuestra **apuesta por la energía solar es firme**, como lo va siendo también para numerosos vecinos que están ya instalando placas en sus domicilios. A través de varias actuaciones, hemos ahorrado más de un 20 % en la iluminación de los edificios públicos y hemos finalizado la instalación de la telegestión en todos los centros de mando de alumbrado público del municipio. Y pensamos ahorrar aún más con una nueva contratación del suministro eléctrico, a partir de noviembre.

También estamos **ahorrando en el agua de riego**, a través de distintas actuaciones de jardinería con las que, además, embellecemos nuestro municipio.

Hemos comenzado la construcción de 158 nuevas viviendas con protección pública en Valenoso y tenemos proyectos importantes, como la instalación de una **cuarta pasarela en la M-513** que conecte esa zona con El Pastel o el **asfaltado de casi 30.000 metros cuadrados de calles**.

La seguridad y la red de emergencias son los servicios mejor valorados por los vecinos, tal y como se desprende de las encuestas de satisfacción que realizamos anualmente. Seguimos trabajando para que esto sea así. Según los últimos datos ofrecidos por el Gobierno de España, **hemos conseguido rebajar la criminalidad convencional en un 10 %** respecto al mismo periodo del año anterior, lo cual es, sin duda, una buena noticia.

También velamos por la transparencia e higiene en nuestra gestión: **casi el 90 % de los concursos públicos licitados en 2022 se adjudicaron a proveedores distintos**

Y, como siempre, seguimos pensando en todos los vecinos; apoyando a los jóvenes, con **alternativas de ocio y ofertas de formación muy interesantes** o dando a nuestros mayores la oportunidad de **estudiar en la Escuela de Adultos o de participar en las distintas actividades a las que pueden acceder**. A través de las propuestas culturales pretendemos también llegar a todos los públicos, como lo hacemos con las actividades que se realizan en el Aula Medioambiental. En definitiva, innumerables opciones, que podéis consultar en nuestra página web.

Vecinos, espero encontraros estos días por el Recinto Ferial, en los conciertos, los espectáculos taurinos y las múltiples actividades que, como cada año, os ofrecemos para homenajear a nuestra patrona, la Virgen del Rosario.

¡Nos vemos pronto!

Javier Úbeda

Alcalde-Presidente

Licitado el asfaltado de casi 29.000 metros cuadrados de calles

El Ayuntamiento de Boadilla está licitando el asfaltado de 28.856 metros cuadrados de superficie, repartidos en el casco, Sector S, Las Lomas, Parque Boadilla y Olivar de Mirabal. Esta actuación, cuyo importe de licitación asciende a 586.759,65 euros, cuenta con un 66 % de financiación a cargo del Plan de Inversiones Regionales de la Comunidad de Madrid.



Actuación de asfaltado en Boadilla

Las calles que se incluirán en esta actuación son las siguientes:

- Sector S: Salvador Dalí y María Estuardo.
- Casco: camino de San Sebastián, Pedro González, Joaquín Ramos y Eduardo Asenjo Carrasco.
- Las Lomas: Valle de Arán y Valle Izalco.
- Parque Boadilla: Río Nalón, Río Eresma y Río Lega.
- Olivar de Mirabal: Monte Jabalón y Monte Archanda.

El Canal renueva la red de abastecimiento de agua en Las Eras y el casco

El Canal de Isabel II ha comenzado los trabajos para cambiar la red de abastecimiento de agua en las zona de Las Eras y el casco histórico, con el objetivo de mejorar la calidad del agua y el servicio que se presta a los vecinos.

La actuación, que se ejecutará a lo largo de los próximos meses en tres fases, cuenta con una inversión de casi tres millones de euros e incluirá la demolición de pavimentos y excavación de zanjas, instalación de las tuberías y otros elementos necesarios, colocación de arquetas de suelo y armarios de contadores, y reposición de los pavimentos.



Obras de renovación de la red de abastecimiento

Mejora la accesibilidad en la acera de la avenida Adolfo Suárez

Con el fin de **mejorar la accesibilidad y aumentar la seguridad de los peatones**, el Ayuntamiento ha ampliado la acera de la avenida Adolfo Suárez en el tramo que va desde la biblioteca Princesa

Doña Leonor hasta el inicio de la zona peatonal de la calle, a la altura de la iglesia de San Cristóbal.

La actuación ha consistido en la **instalación de losas de granito y las farolas y mobiliario**

urbano serán reubicados. También se va a instalar una valla sol.

La obra ha contado con un **presupuesto de 10.820 euros.**



Acera ampliada en la avda. Adolfo Suárez

El Ayuntamiento asfalta 6000 m² del Recinto Ferial

Esta actuación permitirá ahorrar 20.000 euros al año por la celebración de eventos

El Ayuntamiento ha asfaltado 6000 m² del Recinto Ferial con el objetivo de **ahorrar el importe anual del alquiler de la tarima necesaria para la celebración de sus eventos**, valorado en más de 20.000 euros. **La inversión para esta obra ha sido de 48.387,84 euros, IVA incluido.** Esta actuación también persigue **generar mayor polivalencia a este espacio durante el resto del año**; se podrá

practicar algún deporte, como baloncesto o fútbol, instalando en un futuro elementos que permitan.

Por otra parte, **estas obras mejorarán la accesibilidad a las personas con movilidad reducida y aumentarán la higiene y limpieza de los eventos que el Ayuntamiento organice.**



Vista aérea del Recinto Ferial

Más del 13 % de las viviendas de Boadilla tienen ya placas fotovoltaicas

Un total de **2763 viviendas de Boadilla tienen instaladas placas fotovoltaicas, lo que supone un 13,1 % del total** que tiene la localidad (21.078). **Aparte del ahorro** que la instalación de este tipo de energía produce sobre el consumo energético, **el Ayuntamiento ofrece una bonificación del 45 % en el IBI durante tres años.**

Para obtener esta bonificación, **el interesado debe presentar un certificado que garantice que la instalación la ha realizado un instalador autorizado por la Dirección General de Industria de la Comunidad de Madrid o un certificado de instalación eléctrica emitido por la empresa habilitada al efecto.**

Las placas fotovoltaicas producen también una reducción en las emisiones de CO₂, por lo que se configuran como un modelo energético más sostenible.

Instalación en edificios públicos

Con el fin de controlar el gasto y fomentar un modelo energético más sostenible, el Ayuntamiento ha instalado placas en varias instalaciones municipales. **El proyecto más importante ha sido el acometido en el pabellón Rey Felipe VI, con una inversión de 115.017,40 euros (100 kWn).**

La actuación se ha sumado a las realizadas en:
-Auditorio y Casa de la Juventud (70kWn, 73.606,83 euros).

-Centro de Empresas (51 kWn, 54.588,79).

-Sede adtva. del Ayuntamiento y Centro de Mayores María de Vera (60 kWn, 70.000 euros).



Placas fotovoltaicas en el pabellón Rey Felipe VI

Por otra parte, ya se ha adjudicado la redacción del proyecto y dirección de obra para la instalación de placas fotovoltaicas, por importe de 75.551,19 euros, en los siguientes edificios: **Centro de Formación, colegios Ágora, Federico García Lorca, Teresa Berganza y Príncipe D. Felipe, E.I. Romanillos y complejo deportivo Condesa de Chinchón.**

Los proyectos de instalación en el **CD Ángel Nieto y en la piscina cubierta municipal** ya se han aprobado. **En el primero se prevé una**

potencia de 150 kWn, con 342 placas solares, lo que la convertirá en la instalación más grande en edificios municipales. Las placas se colocarán en la cubierta del pabellón; el importe de licitación asciende a 366.364,74 euros.

Por su parte, **en la piscina se instalarán 176 placas, con una potencia de 90 kWn.** En este caso no se colocarán en la cubierta del edificio sino sobre una marquesina que se construirá en una zona del parking. El importe de licitación es de 324.466,92 euros.

La depuradora de Valenoso también tendrá energía solar

El Canal de Isabel II ha incluido a Boadilla en su plan de instalación de placas solares en depuradoras de la Comunidad de Madrid. Junto con ella, las instalará también en las plantas que se encuentran en Madrid, Getafe, Colmenar de Oreja y Arganda del Rey.



Depuradora de Valenoso

220 paneles en el BeOne

El centro deportivo BeOne, concesión administrativa del Ayuntamiento, ha instalado en los tejados del edificio 220 paneles fotovoltaicos con una

potencia total de 118,8 kWp, que podrán generar 166.639 kWh anualmente y evitarán la emisión a la atmósfera de 655,3 toneladas de CO₂.



Paneles solares en el BeOne

El Ayuntamiento construirá una cuarta pasarela sobre la M-513



Vista aérea de la zona en la que irá la pasarela

La redacción del proyecto de instalación de una cuarta pasarela, peatonal y ciclista, sobre la M-513 está en licitación; esta conectará la zona de Olivar 3ª fase (Valenoso) con El Pastel.

El proyecto deberá determinar la mejor ubicación para

esta pasarela; su redacción cuenta con la autorización de la Dirección General de Carreteras de la Comunidad de Madrid.

Los objetivos de la actuación son conectar estas zonas nuevas de Boadilla, mejorar la seguridad vial, evitando

cruces indebidos, y permitir una movilidad sostenible.

El importe de licitación ha ascendido a 48.400 euros (IVA incluido) y el plazo para la redacción del proyecto es de seis meses.

Más de un 20 % de ahorro en el consumo de luz de edificios municipales en el primer semestre del año

El Ayuntamiento ha implementado un plan con varias medidas para ahorrar en el alumbrado público

El Ayuntamiento ha conseguido ahorrar en el consumo eléctrico de los edificios municipales un 20,32 % en el primer semestre de 2023, en comparación con el consumo que se produjo en el mismo semestre del año anterior. En concreto, se ha pasado de 1.557.526 kWh a 1.221.113 kWh; comparando solo el consumo del mes de junio en ambos años, el ahorro sube al 37,38 %. Entre las medidas aplicadas por el Consistorio para ahorrar en el alumbrado público destacan la instalación de placas fotovoltaicas en varios edificios municipales; el cambio de luminarias públicas y de lámparas municipales a tecnología LED; la telegestión de todos los cuadros de mando; la revisión de potencias en muchos puntos y la modificación de tarifas en algunos de ellos.



Centro de Empresas Municipal

Un nuevo centro de transformación en el Ferial dará suministro eléctrico a todos los eventos



Obras del centro de transformación

Con el fin de suministrar energía eléctrica a todos los eventos y ferias que se realizan en el Recinto Ferial y zona anexa (paseo Madrid y carretera de Villaviciosa), el Ayuntamiento está construyendo un centro de transformación, con dos trafos de 800 kVA y la línea de media tensión que lo alimenta.

La obra se ejecutará por fases. Tras las actuaciones necesarias para la canalización de la línea de media tensión, se construirá un centro de seccionamiento subterráneo de ventilación vertical. El presupuesto de la obra asciende a 282.114,50 euros más IVA.

Finaliza la instalación de telegestión en todos los centros de mando del alumbrado público

Con esta actuación se consigue mejorar la eficiencia energética y ahorrar en la factura de la luz

El Ayuntamiento ha finalizado la adecuación y mejora de los 145 centros de mando del alumbrado público que hay en Boadilla y la implantación del sistema de telegestión en aquellos que aún no lo tenían. Además, se han independizado los que estaban asociados a usos distintos al del alumbrado público. Esta actuación permite mejorar la eficiencia energética y ahorrar en la factura de la luz, que a raíz de la invasión de Rusia a Ucrania se ha incrementado notablemente. Esta actuación ha tenido un coste de casi 770.000 euros y ha sido cofinanciada por la Unión Europea con fondos FEDER EDUSI, dentro del objetivo *Garantizar un mejor uso de las tecnologías de información*.

Ventajas de la telegestión:

- Monitorización y control remoto del alumbrado.
- Permite distinguir el consumo de alumbrado público del de otros servicios, como fuentes, puntos de recarga, etc, lo que ofrece información sobre el consumo real al momento y sobre los históricos.
- Detección de averías o fallos de funcionamiento por falta de suministro y ahorro en gasto de personal por la atención de los avisos.
- Programación de los horarios de encendido y apagado de forma telemática.

Vídeo



Comienza la construcción de las 158 viviendas con protección pública en Valenoso

La Empresa Municipal del Suelo y la Vivienda de Boadilla (EMSV) ha iniciado ya la construcción de la promoción de 158 viviendas con protección pública en la zona de Valenoso, concretamente en la calle Cristóbal Colón, 11. Las viviendas se adjudicaron en junio de 2021, por sorteo

ante notario, entre las 3012 solicitudes que fueron aceptadas, al cumplir los requisitos de la convocatoria. El plazo previsto de finalización de estas es de 22 meses y el importe de adjudicación para su construcción fue de 20.800.000 euros, más IVA.

Tipología de las viviendas

- 125 para cupo general, de 2 y 3 dormitorios, 1 trastero y 2 plazas de garaje vinculados.
- 27 para familias numerosas, de 4 dormitorios, 1 trastero y 2 plazas de garaje vinculados, de entre 100 y 120 m² útiles.
- 6 viviendas adaptadas a personas con discapacidad de precio básico, de 2 y 3 dormitorios,
- 1 trastero y 2 plazas de garaje vinculados.

La promoción contará también con zonas comunes, zona infantil, piscina y pista de pádel. El precio total de las viviendas, incluyendo trastero y dos plazas de garaje, oscila entre 172.840,86 euros y 261.099,59 euros, IVA incluido.



Inicio de obras de las 158 viviendas

Finaliza la restauración de los cauces de los arroyos Prado Chico y Prado Grande, en Cortijo Sur

Las obras de restauración de los cauces de los arroyos Prado Chico y Prado Grande, en Cortijo Sur, ya han finalizado. El objetivo de estas ha sido devolver los cauces a su configuración natural, tal como prescribían la Confederación Hidrográfica del Tajo y el Canal de Isabel II, después de que se vieran afectados por las obras de urbanización del ámbito. Los trabajos han incluido además la construcción de cinco tanques de laminación para la recogida de aguas de lluvia y la adecuación de la red de saneamiento.

Las obras han contado con un presupuesto final de 2.855.975,95 euros más IVA.



Cauce restaurado

Licitada la venta de cuatro parcelas municipales para uso residencial y terciario comercial

Para determinar la adjudicación, el precio ofertado por el licitante se valorará con hasta 95 puntos y los plazos propuestos, con hasta 5 puntos.

El Ayuntamiento está licitando la venta de cuatro parcelas municipales, dos de ellas destinadas a uso residencial familiar y otras dos para uso terciario comercial. **Los objetivos de la venta son la generación de ingresos para las arcas municipales y la implementación de más servicios en el municipio.**

El uso terciario comercial tiene como finalidad la prestación de servicios al público y contempla la construcción, entre otros, de centros comerciales, hospitales, centros deportivos y educativos, servicios de alojamiento temporal, comercio al por menor o actividades financieras.

La enajenación de las parcelas se está haciendo mediante concurso y procedimiento abierto.



Vista aérea de las parcelas que se subastan

Condiciones:

- **Parcela calles Enrique Granados y Manuel de Falla. Residencial familiar.**

La superficie es de 1441 m², con una edificabilidad máxima de 1008,70 m² (siete viviendas máximo).

El precio de licitación, al alza, se ha fijado en 1.648.216 euros más IVA.

- **Parcela calle Hernán Cortés, 8. Residencial familiar.**

La superficie es de 1722 m², con una edificabilidad máxima de 784,81 m² (seis viviendas máximo).

El precio de licitación, al alza, se ha fijado en 1.194.466 euros más IVA.

- **Parcela calle San Vicente de la Barquera (Ciudad Financiera Banco Santander). Terciario comercial.**

La superficie es de 11.018 m² y cuenta con una edificabilidad máxima de 3305,40 m².

El precio de licitación, al alza, se ha fijado en 2.250.977 euros más IVA.

- **Parcela continuación calle Fuente Dé (Ciudad Financiera Banco Santander). Terciario comercial.**

La superficie es de 27.796 m² y cuenta con una edificabilidad máxima de 8.059 m².

El precio de licitación, al alza, se ha fijado en 4.182.621 euros más IVA.

Numerosas actuaciones de jardinería han permitido un notable ahorro de agua de riego

Durante el último año, el Ayuntamiento ha realizado **diversas obras y actuaciones de jardinería** con el objetivo de mejorar y embellecer diferentes áreas de la ciudad, así como, en la medida de lo posible, ahorrar en el agua de riego.

- **Reforma de las isletas de entrada de Viñas Viejas**

Se realizó la plantación de especies arbustivas y seto perimetral, así como la instalación de áridos decorativos, delimitados con pletina, y la modificación del sistema de riego.

- **Construcción de jardineras elevadas en la mediana de Junta de Castilla y León**

En total, se han construido **seis jardineras de unos 14 metros de longitud cada una**, repartidas por toda la mediana de la calle. El diseño final ha consistido en un recubrimiento de adoquín gris rematado con cubre muros blanco liso, lo que ha permitido retirar los bolardos.

En las jardineras, con una superficie total de unos 170 m², **se han plantado 700 ejemplares de gaura**, una especie que crea macizos compactos y cerrados.



Jardineras en Junta de Castilla y León



Mediana en la avenida de Valdepastores

- **Instalación de césped artificial en medianas e isletas**

Con la sustitución del césped natural se ahorrarán cinco millones de euros al año sin comprometer la calidad de los espacios públicos.

Se ha actuado en gran parte de las medianas de las calles del municipio, como las **avenidas Monte Romanillos, El Pastel, Valdepastores, Armada Española y Las Lomas**, y las **isletas del cruce de la avenida Las Lomas con la calle Valle de Tena**.

Estas actuaciones han supuesto la **retirada de un total de 6153,22 m² de césped natural**.

Otras actuaciones de jardinería

- **Instalación de vallado** en distintas zonas.
- **Cambio del sistema de bombeo** en las Hueras del Palacio.
- **Refuerzo de ejemplares arbustivos** en el seto perimetral de la rotonda de Olivar de Mirabal.
- **Sustitución del arbolado** en la calle Miguel Ángel Cantero Oliva, con la retirada de las robinias que se encontraban en mal estado fitosanitario y sustitución por un número mayor de ejemplares de moreras y lagerstroemias.
- **Conversión a jardineras de las fuentes** situadas en la plaza de la Villa y calle Juan Carlos I.

Nuevas ubicaciones y más disponibilidad para el Punto Limpio Móvil

El Punto Limpio Móvil ha ampliado los días de recogida de residuos y modificado los lugares en los que se instala. **Además de los martes y viernes, ahora también actúa los miércoles y jueves.**

Los vecinos pueden llevar residuos como radiografías, fluorescentes, pilas, aerosoles, aceite vegetal, aparatos eléctricos y electrónicos, ropa usada, pinturas y fluorescentes.



Punto Limpio Móvil

Nuevos horarios y ubicaciones:

MARTES

13:00 -14:30 horas. Calle Enrique Calabia con calle García Noblejas.
15:00 - 16:30 horas. Glorieta Virgen de las Nieves.
17:00 - 18:30 horas. Glorieta Virgen María.

MIÉRCOLES

13:00-14:30 horas. Calle Méndez Núñez, 12.
15:00-16:30 horas. Glorieta Josefina Unturbe.
17:00-18:30 horas. Calle Playa Formentor, 41.

JUEVES

13:00 - 14:30 horas. Avda. Víctimas del Terrorismo, 12.
15:00 - 16:30 horas. Rotonda avda. del Pastel con calle Delta del Ebro.
17:00 - 18:30 horas. Calle Valle de Tena con avenida Monte Segovia.

VIERNES

13:00 - 14:30 horas. Calle Cristóbal Colón con calle Reyes Católicos.
15:00 - 16:30 horas. Avda. Guadarrama con calle Delta del Ebro.
17:00 - 18:30 horas. Avda. Montepíncipe, 4.

SEGURIDAD

Tres radares controlan la velocidad de forma rotatoria para evitar accidentes

El Ayuntamiento cuenta con **tres radares de control de velocidad que se instalan de forma rotatoria en distintos puntos, con el fin de evitar accidentes**, ante el crecimiento de población que ha experimentado Boadilla en los últimos años y los nuevos accesos que hay al municipio.

Uno de los radares se coloca de manera alternativa en las casetas instaladas en las **avenidas Infante D. Luis, Miguel Ángel Cantero Oliva y Montepíncipe**. Los **dos radares móviles**, por su parte, se pueden instalar en las cabinas de **Manuel de Falla y Playa de Formentor**, y también **de forma aleatoria en cualquier zona del municipio**. Este radar se emplea especialmente en los puntos donde habitualmente se superan los límites de velocidad establecidos.



Radar móvil en Manuel de Falla

La criminalidad convencional bajó casi un 10 % el primer trimestre del año respecto al año anterior

Las estafas informáticas y otros ciberdelitos, por su parte, han aumentado

Los datos ofrecidos por la Secretaría de Estado de Seguridad respecto al primer trimestre de 2023 muestran una bajada de la criminalidad convencional en Boadilla del Monte de un 9,6 %, con 376 infracciones penales, respecto al primer trimestre de 2022, cuando se produjeron 416 infracciones.

El informe valora también los índices de cibercriminalidad, que engloba estafas informáticas y otros ciberdelitos. En este caso, se ha producido una subida de infracciones penales; en el primer trimestre se han denunciado en Boadilla

del Monte 198 estafas informáticas, frente a las 122 del año anterior, y 20 ciberdelitos de otra tipología (14 en el primer trimestre de 2022).

Las principales bajadas se han producido en los robos con fuerza en domicilios (-39,6 %); si se incluyen también establecimientos y otras instalaciones, la bajada es del 25 %. También se han producido menos hurtos (-3,6 %) y ninguna sustracción de vehículos durante este periodo. Tampoco ha habido delitos relacionados con el tráfico de drogas.

La tasa de criminalidad en Boadilla se situó en el primer



trimestre del año en 9,48 delitos por cada mil habitantes, 5,67 puntos menos que la media de la Comunidad de Madrid (15,15 infracciones por cada mil habitantes), lo que sigue colocando a Boadilla como uno de los municipios más seguros de la región.

PROTECCIÓN CIVIL

Protección Civil incorpora en sus vehículos tres cooxímetros y tres medidores de gases

El Servicio de Emergencias de Protección Civil ha incorporado a sus vehículos tres cooxímetros y tres medidores de gases, con el fin de reforzar los medios materiales con los que cuentan las ambulancias y el vehículo de intervención rápida.

El cooxímetro es un monitor de alta precisión que mide la concentración de monóxido de carbono en el aire espirado por el paciente para determinar la pérdida en la capacidad de oxigenación de la hemoglobina de la sangre. Este aparato permite conocer en tiempo real cómo se encuentra un paciente posiblemente intoxicado y empezar a tratarle de forma efectiva, dependiendo del estado de intoxicación.

Los medidores de gases, por su parte, detectan la presencia de gas en el aire y emi-



Cooxímetro

ten una señal óptica-acústica de aviso para que el personal que se encuentra en el lugar sepa que esa atmosfera es perjudicial, pudiendo ser estos gases de tipo de combustión, inflamables o tóxicos.

Ampliadas las instalaciones de la Escuela de Música y Danza

Con el fin de responder a la creciente demanda de la Escuela de Música y Danza, el Ayuntamiento ha creado una **nueva sala para los alumnos de danza, tras unir despachos** de uso administrativo.

Los trabajos incluyen la **demolición de tabiques, colocación de acabados que permitan la práctica de la danza y la adecuación de la sala resultante, con la instalación eléctrica y de climatización.**

El coste de las obras ha sido de aproximadamente **50.000 euros, IVA incluido.**

El pasado año se matricularon **300 alumnos en danza y 80**



Nueva aula de la Escuela de Danza

en teatro musical, que se suman a los 1500 que lo hicieron en distintas disciplinas musicales.

EDUCACIÓN

Bioclimatización en todos los centros escolares públicos

Todos los centros escolares públicos del municipio (primaria, CEIP-SO y escuelas infantiles) cuentan ya con **sistemas de refrigeración adiabática (conocida como bioclimatización)** después de que este verano el Ayuntamiento lo haya instalado en aquellos que aún no lo tenían: CEIP Federico García Lorca, Ágora y José Bergamín; CEIPSO Príncipe D. Felipe, y E.I. Tákara.

El importe de esta actuación ha ascendido a 290.413,41 euros, de los que 120.000 han sido subvencionados por la Consejería de Medio Ambiente, Vivienda y Agricultura de la Comunidad de Madrid, dentro del plan PIMA Cambio Climático.



Equipos de bioclimatización

Los aparatos se han colocado en los espacios más calurosos.

- El Tákara: 12 aulas
- CEIP Ágora: comedor, ocho aulas en edificio 1 infantil, cuatro aulas en edificio 2 infantil y 12 aulas en edificio primaria.

- CEIP Federico García Lorca: comedor, ocho aulas de infantil y 10 de primaria.

- CEIP José Bergamín: comedor y gimnasio.

- CEIPSO Príncipe D. Felipe: seis aulas de infantil y dos aulas de casita.

Más de 100.000 euros de inversión en mejoras en las áreas infantiles de los colegios



Zona infantil en el CEIP Federico García Lorca

El Ayuntamiento ha mejorado durante estos meses de verano las áreas infantiles de varios centros educativos con actuaciones como: **sustitución de caucho, con la instalación de casi 1500 m², modificación de cerramientos metálicos existentes, nuevos cerramientos de valla electrosoldada, reconstrucción de zonas de areneros, formación de aceras para separación de zonas de caucho y areneros e instalación de valla de colores.**

Se ha actuado en los colegios **Teresa Berganza y Ágora, y en el CEIPSO Príncipe Felipe**, con una inversión de **102.548 euros**.

SERVICIOS SOCIALES

El Ayuntamiento ofrece ayudas para la adaptación de viviendas de usuarios de los centros de día

El objetivo es lograr las condiciones adecuadas de accesibilidad y seguridad que permitan a la persona permanecer en su domicilio habitual

El Ayuntamiento ofrece a los usuarios de los centros de día **empadronados en Boadilla ayudas para la adaptación de sus viviendas, con el fin de facilitar en lo posible las condiciones de accesibilidad y seguridad** que les permitan mantenerse en sus domicilios.

Las viviendas objeto de las actuaciones **deben estar ubicadas en Boadilla del Monte y ser la residencia habitual y permanente del beneficiario.**

El importe máximo que podrá recibir el beneficiario asciende a 9000 euros. No son subvencionables las actuaciones que se ejecuten en zonas comunes de los inmuebles.

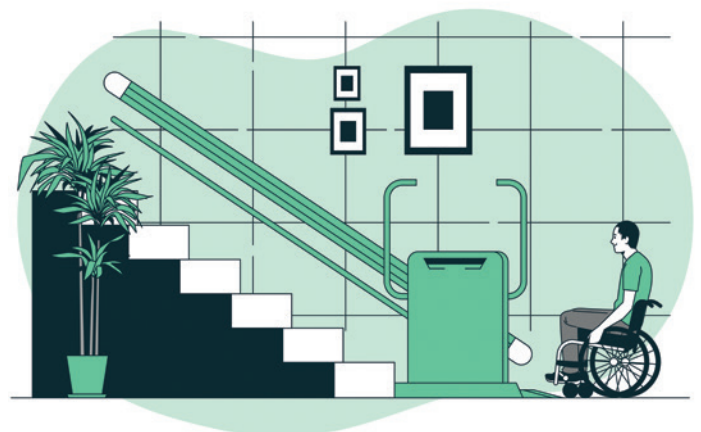

El Servicio de Salud Infantil suma ya 1759 usuarios, que lo tienen disponible 24 horas al día

El Servicio Municipal de Salud Infantil, que ofrece el Ayuntamiento de forma gratuita, continúa sumando usuarios y alcanza ya los 1759. En el primer semestre del año el número de consultas fue de 481.

Además de consultas médicas, se pueden realizar otras de tipo jurídico, psicológico o social. El servicio está atendido por un equipo de médicos, trabajadores sociales, psicólogos, abogados y dietista, que orientan a las familias sobre problemas que pueden surgir en distintas etapas de la evolución de los hijos.

Para darse de alta en el Servicio Municipal de Salud Infantil es necesario estar **empadronado en Boadilla y solicitar una tarjeta en la Concejalía de Sanidad o a través de la**

SERVICIO MUNICIPAL DE SALUD

DESCÁRGATE LA APP



Boadilla Salud Infantil

Boadilla F2F



900 46 02 26



PARA CUALQUIER DUDA SOBRE EL SERVICIO PODÉIS CONSULTAR EN CONCEJALIASANIDAD@AYTOBOADILLA.COM



web municipal, en la Sede Electrónica.

Para temas médicos el servicio funciona 24 horas todos los días del año. Para el resto de las consultas, el horario es de 9 a 19 horas, de lunes a viernes.

Acceso al servicio:

- Teléfono 900 46 02 26.
- Aplicaciones Boadilla Salud Infantil y Boadilla F2F.

JUVENTUD

Los locales de ensayo de la Casa de la Juventud se pueden usar sin límite de edad

La Casa de la Juventud ofrece los locales de ensayo para su uso sin límite de edad. La utilización de estos espacios está reservada a **grupos musicales de hasta seis integrantes, solistas, dúos, dj's, productores musicales y grabación de instrumentos y maquetas.**

La única condición que se debe cumplir para hacer uso de los locales es **estar empadronado en Boadilla del Monte.**

Los turnos de ensayo pueden consultarse en www.juventudboadilla.org.

Horarios:

- **De lunes a viernes:** de 10 a 13:45 y de 17 a 20:45 horas.
- **Sábados:** de 10 a 13:45 y de 17 a 21:45 horas.



Local de ensayo

El índice de satisfacción de los vecinos con los servicios municipales se sitúa en 7,53 puntos

Las áreas más valoradas son Protección Civil-Red de Emergencias (7,61 puntos), Seguridad (7,58), ambas por encima de la media, y Educación

El nivel de satisfacción de los vecinos de Boadilla del Monte con la calidad de los servicios municipales continúa siendo elevada, según se desprende de la encuesta realizada a los vecinos durante el primer trimestre del año por una empresa experta en estudios de opinión respecto a la gestión de 2022.

El estudio se realiza anualmente y sus conclusiones sirven para adaptar las medidas que implementa el Ayuntamiento a las necesidades que se manifiestan. **En la última encuesta el índice de satisfacción global se sitúa en 7,53 puntos y la puntuación que los vecinos otorgan a la calidad de vida en el municipio es de 8,06 puntos.**

Las áreas con mayor nivel de satisfacción son Protección Civil-Red de Emergencias (7,61 puntos), Seguridad (7,58), ambas por encima de la media, y Educación (7,52). Respecto a la importancia que los vecinos conceden a las distintas áreas, las más mencionadas son, por este orden, Seguridad, Educación y Sanidad. Las dos primeras coinciden con las que se mencionan como mejor valoradas. Las áreas a las que los encuestados conceden menos importancia son Turismo, Festejos y Hacienda. Según las respuestas de los vecinos, **el problema que más preocupa sigue siendo el transporte público, seguido del tráfico/atascos, la oferta de**

ocio juvenil y la limpieza, mantenimiento y conservación.

Como novedad, este año se han realizado 800 encuestas, frente a las 600 que se hacían hasta ahora, lo que mejora el nivel de acierto. De las 800, 135 han sido encuestas personales a pie de calle en los nuevos desarrollos, con el fin de poder incluir la opinión de estos vecinos con los que, debido al poco tiempo que llevan viviendo en Boadilla, resulta más difícil contactar telefónicamente.

El universo es personas mayores de 16 años empadronadas en Boadilla, con cuotas de sexo, edad y zona de residencia. El margen de error es del 3,5 %.



Vista aérea de Boadilla

Casi el 90 % de los concursos públicos licitados en 2022 fueron adjudicados a proveedores distintos

El tiempo medio de tramitación de expedientes fue de 175 días

El 88,54 % de los contratos públicos que Boadilla licitó en 2022 fueron adjudicados a proveedores diferentes, entre los que 39 fueron ganados por sociedades anónimas, 48 por sociedades limitadas y 7 por UTE, asociaciones, establecimientos de entidades no residentes en España o personas físicas.

En total, se formalizaron 116 contratos, de los cuales, 38 fueron de servicios, 11 de suministros y 12 de obras. Además, se han finalizado 30 expedientes iniciados en ejercicios anteriores y se han gestionado 20 cláusulas adicionales a contratos ya formalizados. Igualmente se tramitaron 15 expedientes de contratos privados artísticos y 6 contratos menores de obras.

El tiempo medio de tramitación de los expedientes se situó el pasado año en 175 días, si bien en los expedientes de obra el tiempo es menor. El presupuesto de los contratos licitados en 2022 ascendió a 24.047.177,51 euros más IVA; el importe de la adjudicación fue de 20.337.868,58 euros más IVA, lo que supone un ahorro del 16%, aunque hay que considerar que hay contratos que se adjudicaron por el importe total de la licitación ya que el ahorro de estos se mide en un aumento de las prestaciones recibidas.

En lo relativo a los importes, destacan los contratos re-



Sede administrativa del Ayuntamiento

lacionados con la energía eléctrica que, sumando suministros y obras de mejora, superan los seis millones de euros.

El procedimiento abierto de adjudicación ha sido el más utilizado, en 52 de los expe-

dientes; en 24 de ellos, con carácter simplificado, que suponen una reducción media de los plazos de 56 días con respecto a los procedimientos abiertos con criterios sometidos a valoración.

Boadilla ahorrará casi un 70 % en su factura eléctrica al salirse del Acuerdo Marco suscrito con la FEMP

El nuevo Acuerdo ha sido firmado por el Ayuntamiento con Iberdrola y Endesa

El Ayuntamiento de Boadilla del Monte fue uno de los 88 de España que se adhirió al **Acuerdo Marco ofrecido por la Federación Española de Municipios y Provincias (FEMP) en materia de suministro de energía eléctrica**, con el fin de conseguir paliar las subidas de precio que se estaban produciendo como consecuencia de la guerra de Ucrania.

La dificultad surgió cuando tras la firma de un nuevo Acuerdo entre la FEMP e Iberdrola, el precio del kilovatio aumentó mucho más que en el caso de otros proveedores; concretamente multiplicó por 2,4 el precio ofertado por Endesa Energía, empresa con la que estaba suscrito el contrato anterior. **Al ser Iberdrola el único proveedor que contemplaba dicho Acuerdo, el margen de negociación por parte de las entidades locales adheridas era nulo.**

Las condiciones y plazos marcados imposibilitaron al Ayuntamiento formalizar un contrato independiente, hasta que aquel finalizara. El resultado fue que **el importe medio del kWh pasó de 0,170785 euros a 0,407856 euros.**

Además de este aumento, **a las previsiones iniciales de consumo hubo que sumar el de los edificios incorporados en ese periodo** (Aula Medioambiental, Biblioteca Princesa Doña Leonor y Complejo Deportivo Condesa de Chinchón). Ante esta situación, el Consistorio formuló, en octubre de 2022, un **plan de ahorro para reducir el consumo** (instalación de placas solares y de luminarias led, análisis de los puntos de suministros y potencias necesarias, etc), **logrando reducir 2.576.914 kWh anuales.**



Ante esta subida en los precios, el Ayuntamiento decidió suscribir un **Acuerdo Marco independiente de la FEMP**, que se ha adjudicado a Iberdrola y Endesa con los siguientes límites:

Alta tensión: 0,146292 €/ kWh y 0,157039 €/ kWh, respectivamente.

Baja tensión: + 10 kWh, 0,159805 €/ kWh y 0,180489 €/ kWh, respectivamente.

Baja tensión: - 10 kWh, 0,160158 €/ kWh y 0,182272 €/ kWh, respectivamente.

El Ayuntamiento espera que con la tramitación de los contratos basados en este Acuerdo los precios se reduzcan aún más.



Mercadona instala en Boadilla una Colmena exclusiva de venta *online*

Instalación de vallas para mejorar la seguridad en distintas zonas



Limpiezas especiales en el casco, Nuevo Mundo, Isabel de Farnesio, Las Eras, Infante D. Luis, Siglo XXI y Viñas Viejas





200.000 euros de inversión en el vallado de todas las parcelas municipales para aumentar la seguridad y limpieza

Eliminados más de 200 grafitis al mes en mobiliario urbano, señales, fachadas, aceras o puentes



DEBE HACERSE EN **RECIPIENTES DE PLÁSTICO**, NUNCA DE CRISTAL, PARA EVITAR QUE SE ROMPA EN EL INTERIOR DEL CONTENEDOR.



Los vecinos reciclan en un semestre casi 4000 litros de aceite usado en los 31 contenedores disponibles