

La Comunidad licita un estudio para mejorar la conexión de la M-513 con la M-40

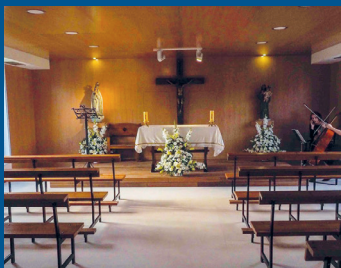

Remodeladas las instalaciones y aparcamiento del cementerio



Inaugurado el parque de Playmobil



Fomento estudia traer Cercanías a Boadilla





Queridos vecinos:

Esta época del año nos invita a todos a disfrutar de la naturaleza, el deporte y las actividades al aire libre y Boadilla es, sin duda, un lugar privilegiado para hacerlo. Desde el Ayuntamiento queremos contribuir a que la oferta sea la mejor posible y para ello trabajamos de forma constante.

Por poner algunos ejemplos, acabamos de inaugurar la remodelación integral de otro parque, el de Tomás Bretón –y ya es el undécimo que renovamos desde 2011–; hemos conectado con la tercera pasarela sobre la M-513 el carril bici del pasillo verde de Viñas Viejas con el de Valenoso y sector B y se ha inaugurado una nueva senda peatonal que une la rotonda de la bandera con el Aula Medioambiental.

Pero dos de las noticias más importantes de estas últimas semanas tienen que ver con la movilidad y los desplazamientos hacia fuera de Boadilla. En ambas se atienden demandas que el Ayuntamiento y yo mismo como Alcalde hemos realizado en múltiples ocasiones. Por un lado, la Comunidad de Madrid, ha licitado un estudio para encontrar soluciones que permitan conectar mejor la M-513 con la M-40, sin afectar al monte, y aliviar los atascos que se originan en la salida hacia Pozuelo en horas punta; por otro lado, el Ministerio de Fomento estudia incluir a Boadilla en la Red de Cercanías de RENFE y confío en que nuestros más de 51.000 habitantes sean motivo suficiente para conseguirlo.

En estos meses hemos iniciado además actuaciones importantes entre las que quiero destacar la remodelación de varias zonas del casco histórico para la accesibilidad y crear más plazas de aparcamiento. Somos conscientes de las molestias que las obras siempre originan y, aunque son inevitables, queremos pedir disculpas a los vecinos afectados confiando en conseguir aliviarlas en la medida de lo posible.

Otras actuaciones siguen avanzando –obras en las instalaciones deportivas– y algunas ya están operativas, como el remodelado cementerio municipal, la tercera pasarela sobre la M-513 o la conexión del sector B y Valenoso a través de la avenida Condesa de Chinchón. También hemos construido 10.000 metros cuadrados de aceras en Pino Centinela y estamos preparando el asfaltado y acerado en las urbanizaciones

históricas. Además, tenemos en estudio la posibilidad de construir un Centro Municipal de Protección de Animales que permita recuperar a nuestras mascotas o adoptar una si se desea sin tener que salir de Boadilla.

En materia de Seguridad quiero destacar que seguimos siendo el municipio con menor número de infracciones penales, el más seguro, de la Comunidad de Madrid –muy por debajo de la media– y esto es gracias en buena medida al gran trabajo que realizan, en perfecta coordinación, Policía Local y Guardia Civil.

Por supuesto, seguimos muy atentos a cubrir las necesidades de los vecinos que más lo necesitan desde los Servicios Sociales y también de aquéllos que están buscando empleo o intentando poner en marcha su propio negocio. En este sentido, la Agencia de Colocación cada vez gestiona más contrataciones y desde la Concejalía se ofrecen de forma continua cursos y seminarios de formación, con especial atención a los más jóvenes.

Y no quiero dejar de mencionar nuestra oferta cultural, que en esta época se complementa además con las actividades que ofrecemos al aire libre: las Veladas del Palacio como protagonistas, los títeres o el cine de verano.

El Palacio se ha convertido en un escenario privilegiado para contemplar exposiciones. Ya hemos acogido varias de ellas con gran éxito y en este momento se puede disfrutar de una magnífica muestra titulada *Barbie: cine y moda*. El propio Palacio puede visitarse como sabéis, bien a través de la Concejalía, o dentro del programa *Bienvenidos a palacio* en el que la Comunidad de Madrid ha vuelto a incluirnos.

No quiero despedirme sin antes desear mucha suerte a todos los alumnos que se están examinando en estos días, a los que recuerdo que las bibliotecas y la sala de lectura abren durante más horas para que puedan preparar adecuadamente sus pruebas.

Un cordial saludo

Antonio González Terol
Alcalde-Presidente

Síguenos en:



Ayuntamiento de Boadilla del Monte
Policía de Boadilla



@Ayto_Boadilla
@policiaBoadilla



Canal del Ayuntamiento de Boadilla del Monte



ayuntamientoboadilladelmonte

www.aytoboadilla.com

Podéis contactar conmigo a través de:



Antonio González Terol



@aglezterol



antoniogonzalezterol

En marcha la primera fase de las obras de remodelación del casco histórico

Las actuaciones están cofinanciadas con fondos europeos

Las obras de remodelación de parte del casco histórico están ya en marcha con el objetivo de hacer la zona más accesible y atractiva; además se crearán nuevas plazas de aparcamiento.

Las actuaciones, que cuentan con un presupuesto de 2,6 millones de euros, cofinanciados con Fondos FEDER de la Unión Europea, tendrán dos fases, que se acometerán de manera simultánea: la primera será la remodelación de la carretera de Majadahonda, que durará al menos 10 meses; la segunda, la remodelación del aparcamiento y el entorno del parque del

Caño cuya duración prevista es de al menos 6 meses.

Estas actuaciones se unen a otras mejoras realizadas en la zona en años pasados entre las que destacan la remodelación de la plaza de la Villa, la creación del parque de M^a Piedad, la recuperación del Nacadero como un espacio para el disfrute de los vecinos, la remodelación del aparcamiento de la plaza de la Concordia, la rehabilitación del Palacio, la creación del Aula Medioambiental o la remodelación del Centro de Mayores “María de Vera”.

La obra en la carretera de Majadahonda permitirá ampliar las ace-

ras del margen izquierdo haciéndolas más accesibles, incrementar en un 90% las plazas de aparcamiento de esta vía, reorganizar las paradas de autobuses y la circulación de los mismos, mejorar la iluminación de la vía e instalar puntos de recarga de vehículos eléctricos y un punto de información con conexión a internet.

En cuanto a la remodelación del aparcamiento y el entorno del parque del Caño, se triplicará el número de plazas de aquel, se hará la zona más accesible y se mejorará la iluminación.



El cementerio municipal estrena nuevas instalaciones

Destacan la remodelación completa de la capilla y la construcción del aparcamiento

El cementerio municipal estrena instalaciones y un aparcamiento nuevo tras la finalización de las obras de mejora y acondicionamiento, que han contado con la financiación del Ayuntamiento y de Funespaña, empresa concesionaria de la gestión del cementerio.

A cargo de esta última, con una aportación de 200.000 euros, se han acometido las siguientes actuaciones: creación de una nueva

sala de velación y remodelación de la ya existente, dotando a ambas de nuevo mobiliario; modificación en la distribución de los espacios comunes, aislando la zona de vending; restauración de bancos y altar en la capilla; cinco nuevas praderas en la zona, sustituyendo las bombas y grupo de presión para dar suministro a las mismas; acondicionamiento de la zona de osario y restauración de la antigua valla del recinto.

El Ayuntamiento, por su parte, con una inversión de 340.000 euros, ha actuado en el acceso al cementerio donde se ha habilitado un aparcamiento con capacidad para 90 vehículos, un área de estancia para viandantes y zonas ajardinadas.

En la capilla se ha restaurado todo el interior lo que ha incluido pintura, iluminación, climatización, aislamiento de fachadas, cerramientos, etc.



Ayuntamiento y Comunidad cofinanciarán el asfaltado y acerado de urbanizaciones históricas

Ambas actuaciones contarán con una inversión de cinco millones de euros en el próximo año

El Programa de Inversión Regional (PIR), con financiación del Ayuntamiento y la Comunidad de Madrid, incluirá el Plan de Asfaltado para 2019 así como el acerado de las urbanizaciones históricas. El Consistorio ha iniciado ya los trámites para la aprobación de estas propuestas.

En lo relativo al Plan de Asfaltado, se hará una inversión de 3 millones de euros con los que se acometerá la renovación y arreglo de las calzadas de tránsito de vehículos en varias zonas del municipio.

Inicialmente se realizarán actuaciones en más de 200.000 m²

que incluirán reposición del asfalto deteriorado, arreglo de la sub-base deficiente, reordenación de los reductores de velocidad y supresión de barreras arquitectónicas.

Las actuaciones de acerado, por su parte, cubrirán al menos 50.000 m² con una inversión que ascenderá a 2 millones de euros; las obras se acometerán en Parque Boadilla, Bonanza, Las Lomas, El Olivar de Mirabal, Valdepastores y Valdecabañas.

El objetivo de estas actuaciones es el de incrementar la seguridad, dotando de aceras a las zonas de urbanizaciones que actualmente están en terrizo, construir plazas de aparcamiento donde el ancho de la calle lo permita y hacer accesibles los ejes principales de las urbanizaciones.



Instalada una pantalla acústica en la M-513 a la altura de Olivar de Mirabal

La pantalla tiene 300 metros de longitud

El Ayuntamiento ha instalado una pantalla acústica en la M-513 a la altura de Olivar de Mirabal, en un tramo de unos 300 metros de longitud, entre Monte Segovia y Monte Romanillos. El objetivo de esta actuación ha sido el de reducir en esa zona el nivel de ruido después de que un estudio revelara que se superaba el máximo autorizado.

La pantalla se ha decorado con un paisaje natural para causar el menor impacto visual. La obra, que ha contado con un presupuesto de 104.000 euros, ha incluido trabajos previos de tala, poda, movimiento de tierra, perfilados y drenaje.



Nueva conexión entre el sector B y Valenoso a través de la avenida Condessa de Chinchón

Con el fin de facilitar la conexión entre el Sector B y Valenoso, concretamente de las calles Alonso de Ojeda y Hermanos Machado, el Ayuntamiento ha acometido una obra en la mediana de la avenida Condessa de Chinchón que permite realizar de forma directa ese enlace, lo que facilita notablemente la salida desde Valenoso.

Los diecisiete árboles de la mediana que se han retirado para poder realizar la conexión se han trasplantado a la calle Valle del Tena, en la urbanización Las Lomas.



En funcionamiento la tercera pasarela sobre la M-513

El Ayuntamiento ha asumido íntegramente el coste de la infraestructura

La tercera pasarela sobre la M-513, que conecta el pasillo verde de Viñas Viejas con Valenoso y el sector B, se encuentra ya a ple-

no rendimiento. Habilitada para peatones y ciclistas, la pasarela da continuidad al carril bici al unir el tramo que recorre el parque lineal

con el de la avenida Condessa de Chinchón, es decir, los nuevos sectores con las zonas urbanas consolidadas, permitiendo llegar hasta el monte.

Se trata de una estructura metálica con un vano de 15 metros de altura y una anchura de 5; la longitud de la misma, incluyendo las dos rampas de acceso, es de 120 metros lineales y podría ser ampliada en caso de necesidad. La pasarela cuenta con iluminación nocturna de tipo led.

El coste de esta actuación, asumido íntegramente por el Ayuntamiento, ha ascendido a 435.000 euros.



La Comunidad de Madrid estudia mejorar la conexión de la M-513 con la M-40

El Ayuntamiento ha pedido reiteradamente la actuación en este punto de Pozuelo que genera atascos a los vecinos

La Consejería de Transportes de la Comunidad de Madrid ha sacado a licitación la redacción de un estudio informativo sobre cómo aumentar la capacidad de absorción de tráfico en la conexión de la M-513 con la M-40. El objetivo es aliviar los atascos que se originan en la hora punta de la mañana en la salida de Boadilla dirección Po-

zuelo de Alarcón, en cuyo término municipal se encuentra dicha conexión.

El Ayuntamiento ha solicitado en múltiples ocasiones una actuación que permita, sin afectar al monte, incrementar la capacidad de la citada vía; igualmente ha pedido la mejora de las rotondas en este municipio ya que considera

que ese es el tramo que genera el colapso de tráfico de vehículos.

En la última reunión que el alcalde, Antonio González Terol, mantuvo con la consejera de Transportes, Rosalía Gonzalo, solicitó además la duplicación de la M-513 en el tramo que va desde la M-50 hasta la rotonda de El Pastel.



Nueva senda peatonal para unir la rotonda de la bandera con el Aula Medioambiental

Una nueva senda peatonal de más de 1.300 metros lineales conecta otras dos zonas del casco histórico, en este caso la rotonda de la bandera con el Aula Medioambiental. A lo largo del recorrido se han instalado fuentes, bancos, papeleras y 50 farolas con iluminación de tipo LED, especial para zonas verdes.

La senda se ha conectado con la que transcurre desde Valdepastores a través de un paso de peatones. La inversión para esa actuación ha ascendido a casi 180.000 euros.



Pino Centinela estrena casi 10.000 metros cuadrados de nuevas aceras



En construcción un aparcamiento provisional con casi 100 plazas junto al centro de mayores de Gutiérrez Soto



Veinticuatro proyectos municipales se financian con fondos europeos a través de la Estrategia DUSI

La obtención de estos fondos ahorrará 2,5 millones de euros al Ayuntamiento

Un total de 24 actuaciones, que integran la Estrategia de Desarrollo Urbano Sostenible e Integrado (EDUSI) de Boadilla del Monte, contarán con financiación europea a través del Programa Operativo FEDER.

Boadilla resultó elegida en 2016 por el Gobierno de España como uno de los seis municipios beneficiarios de esta financiación europea; aproximadamente fueron 200 los que se presentaron a la primera convocatoria nacional

para la selección de las ciudades estrategias.

En total, el programa FEDER aportará casi 2,5 millones de euros que se sumarán a otros tantos que aportará el Ayuntamiento. Estos cinco millones financiarán, hasta 2022, las actuaciones incluidas en la Estrategia DUSI Boadilla, que se centran en seis líneas básicas: la promoción de las TIC en Boadilla, la mejora de la accesibilidad peatonal y los carriles bici, la mejora de la eficiencia energética e imple-

mentación de sistemas de aprovechamiento de energías renovables, el desarrollo y promoción del patrimonio histórico, cultural y arquitectónico del municipio, la mejora y rehabilitación del entorno cultural y natural y la mejora de la inclusión social.

El Ayuntamiento planteó las 24 medidas incluidas en la Estrategia DUSI para adaptar el municipio a las necesidades demográficas, sociales, económicas y ambientales futuras.



El Almirante Cervera dará nombre a una rotonda en un ámbito nuevo del municipio

Almirante Cervera es el nombre que llevará una rotonda en uno de los nuevos ámbitos de Boadilla en el que las calles rinden homenaje a ilustres marinos que han servido a lo largo de la historia en la Armada Española.

La rotonda se sumará a la Avenida de la Armada Española y las calles Federico Gravina, Marqués de la Victoria, Alonso Pérez de Guzmán, Cosme Damián Churruga, Álvaro de Bazán, Blas de Lezo, Méndez Núñez, Jorge Juan, Marqués de la Ensenada y Virgen del Carmen.

Pascual Cervera y Topete comandó los barcos que participaron el 2 de julio de 1898 en la batalla de Santiago de Cuba contra las naves norteamericanas dirigidas por el Almirante Samson y en la que, con una gran desproporción de fuerzas y cumpliendo órdenes, sacó sus barcos del puerto para enfrentarlos a la poderosa Armada americana que en muy poco tiempo destruyó todas las naves españolas.

Dos descendientes del Almirante mantuvieron recientemente una reunión con el Alcalde para agrade-

cer al Ayuntamiento este reconocimiento hacia su antepasado.

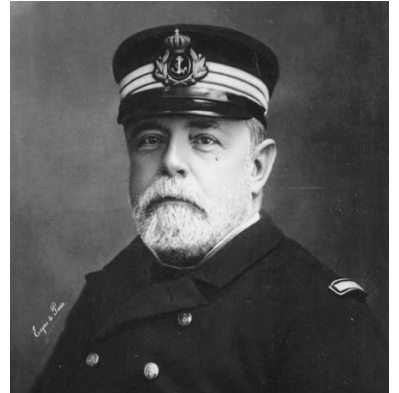

El Ministerio de Fomento estudiará si incluye a Boadilla en la red de Cercanías de RENFE

Una encuesta de la Comunidad de Madrid decidirá la necesidad de la infraestructura

El Ministerio de Fomento decidirá si la red de Cercanías llegará a Boadilla del Monte cuando se conozcan las conclusiones de la Encuesta de Demanda de Movilidad que está realizando el Consorcio Regional de Transportes de la Comunidad de Madrid. Otras localidades a las que también podría llegar son Algete, Soto del Real, Torrejón de Velasco, Mejorada del Campo y Villaviciosa de Odón.

El Alcalde ha solicitado a las dos administraciones esta medida en reiteradas ocasiones y confía en que las necesidades de la población de Boadilla, que suma ya más de 51.000 habitantes, sean motivo para atender esta demanda.

El pasado mes de enero entró en funcionamiento la línea 565 de



autobús, financiada al 50% por la Comunidad de Madrid y el Ayuntamiento, que une la localidad con la estación de Cercanías de RENFE de

Majadahonda con el fin de conectar con los trenes en las horas punta de la mañana y mediodía.

“La Invencible”, incluida en el proyecto de clonación de árboles singulares de la Comunidad de Madrid

“La invencible”, una encina de más de 200 años que se encuentra en el monte de Boadilla, va a formar parte del proyecto de creación de un banco genético para la posible clonación de árboles singulares de la Comunidad de Madrid. Las muestras se obtendrán mediante la extracción de germoplasma para su conservación.

La encina presenta 15 metros de altura, copa de 20 metros de diámetro y tronco piramidal que se ramifica a cuatro metros del suelo y alcanza un perímetro de 4,10 metros.

En la Comunidad de Madrid hay 283 de estos ejemplares catalogados de los que nueve se encuentran en Boadilla. Para incluirlos en el catálogo se han de acreditar



características especiales por su edad o notables dimensiones frente a otros ejemplares de la misma

especie o por razones de especial interés histórico, cultural o científica.

Más de 700 escolares plantan dos centenares de árboles entre Valdepastores y El Encinar

Más de setecientos alumnos de siete centros del municipio participaron recientemente en la plantación de 200 árboles en una zona recuperada el pasado año situada entre Valdepastores y El Encinar. Los colegios implicados fueron Casvi, St Michael, Mirabal, Virgen de Europa, Príncipe D. Felipe, Ágora, Teresa Berganza.

Se plantaron fresnos, moreras blancas, cerezos y serbal común. La intención del equipo de gobierno municipal es plantar 4.000 árboles en esta Legislatura.



Remodelado el parque de Tomás Bretón con el Fuerte de Playmobil como protagonista

Se trata del undécimo parque en el que se actúa, de los 52 que tiene Boadilla, dentro del Plan de Rehabilitación de Parques

El parque de Tomás Bretón, recientemente inaugurado, cuenta con un diseño centrado en las áreas de ocio infantil, con elementos de juego que recrean la estética de los “indios y vaqueros” y del “Fuerte Bravo” de los famosos clicks de Playmobil.

En torno a este espacio central se distribuyen un área de juegos con arenero para los más pequeños, áreas para los padres, un área canina vallada, zonas de juego con mesa de ping-pong, fútbolín y parterres ajardinados.

La actuación ha incluido el levantamiento de los paseos actuales y el cambio del alumbrado por otro tipo LED. Además se han instalado juegos infantiles, mobiliario urbano, la cartelería y una fuente.



Plantados 150 árboles en honor a bebés nacidos en Boadilla el pasado año



Nueva jornada de “Naturaleza en Familia”



SE BUSCA

POR INCÍVICO



Ayuntamiento de
Boadilla
del
Monte



SI VES UN GRAFITI, AVÍSANOS A
servicios@aytoboadilla.com

★ **MULTA DE HASTA** ★
3000 EUROS

El padre de Diana Quer recibe la Medalla de la Policía Local

El padre de Diana Quer, Juan Carlos Quer, recibió, durante la celebración del Día de la Policía, la Medalla de la Policía Local, máxima distinción que otorga este Cuerpo.

La Medalla le fue otorgada por “su apoyo incondicional y su reconocimiento expreso y público a la labor de las Fuerzas y Cuerpos de Seguridad del Estado durante la investigación por la desaparición de su hija Diana Quer López-Pinel, antigua alumna del IES Arquitecto Ventura Rodríguez de Boadilla del Monte, y por su lucha para que su

muerte suponga un antes y después para lograr una sociedad segura”.

Durante la celebración se otorgaron otras 25 condecoraciones a vecinos, empresas públicas como Metro Ligero, por su colaboración con la Policía, al equipo de Violencia de Género de la Guardia Civil, Comandancia de Majadahonda, a agentes de Policía Local de Boadilla, miembros de la Guardia Civil y al Inspector jefe del Grupo de Investigación de la Policía Judicial de Pozuelo.

El Alcalde felicitó en su intervención a los 82 agentes que conforman la Policía Local por el excelente trabajo que realizan y destacó la colaboración permanente que mantienen con la Guardia Civil fruto de la cual Boadilla sigue siendo el municipio más seguro de la Comunidad.

Respecto a Juan Carlos Quer señaló que “nos ha dado a todos una lección de entereza, coraje y de confianza en el trabajo de las Fuerzas y Cuerpos de Seguridad y en la firmeza de la ley”.



Boadilla sigue siendo el municipio más seguro de la Comunidad de Madrid

Así lo confirman los datos de la Secretaría de Estado de Seguridad relativos al primer trimestre del año

Con una tasa de criminalidad de 23,9 infracciones por cada mil habitantes (dos décimas menos que la que había al finalizar 2017) Boadilla del Monte sigue siendo el municipio más seguro de la Comunidad de Madrid, según los datos de la Secretaría de Estado de Seguridad relativos al primer trimestre de 2018. Le siguen los municipios de Tres Cantos, con 26,9 infracciones por cada mil habitantes y Pozuelo de Alarcón con 35,1. La mayor tasa de criminalidad en la región la presenta Madrid con 73,9 infracciones penales por cada mil habitantes; a continuación se encuentran Rivas-Vaciamadrid (63,6) y Pinto (56,1).

En el conjunto de la Comunidad de Madrid la tasa se sitúa en 58,7 infracciones penales por cada mil



habitantes, lo que sitúa a Boadilla 34,8 puntos por debajo de la media de la región.

Estos datos son reflejo del trabajo conjunto y continuado que realizan Policía Local y Guardia Civil al que se suma la colaboración del Ayuntamiento para dotar de más medios a los Cuerpos de Seguri-

dad del municipio. En ese sentido, entre otras actuaciones, el Consistorio subvencionó dos vehículos policiales destinados al trabajo que desarrolla la Benemérita en la localidad y próximamente se producirá la compra de más coches, que serán entregados a la Guardia Civil con la misma finalidad.

Boadilla dice “No al acoso Escolar” con un vídeo de sus Agentes Tutores

Los futbolistas Gabi y Carvajal, la medallista de yudo Miriam Blasco, la presentadora de televisión Arancha de Benito, el periodista deportivo Paco González y la cantante Edurne han participado en el proyecto

Reconocidos profesionales del deporte, la música y la comunicación han colaborado con los Agentes Tutores de Boadilla para decir “No al Acoso Escolar” con un vídeo que los propios agentes han elaborado. Trece antiguos alumnos del CEIP Federico García Lorca interpretan en el vídeo escenas de acoso basadas en una representación teatral, con guión de uno de los agentes tutores, que llevaron a cabo el pasado año.

Los futbolistas Gabi Fernández (Atlético de Madrid) y Dani Carvajal (Real Madrid); la medallista olímpica de judo, Miriam Blasco, la presentadora de televisión Arantxa de Benito, la cantante Edurne y el pe-

riodista deportivo Paco González, han prestado su imagen lanzando mensajes contra el bullying.

El vídeo será utilizado por los agentes en las innumerables charlas que ofrecen a los alumnos de 4º, 5º y 6º de Primaria y de todos los cursos de Educación Secundaria sobre aspectos relacionados

con educación vial, acoso escolar, redes sociales o exhibición de material para que los alumnos conozcan el trabajo que realizan. En 2017 llegaron a 6.784 alumnos, 924 más que el año anterior y dedicaron 988 horas a impartir sus charlas informativas, 400 horas más que en 2016.



El Atlético Boadilla asciende a Primera tras ganar la Liga para personas con diversidad funcional

El equipo forma parte de las actividades que organiza la Concejalía de Asuntos Sociales

El Atlético Boadilla ha ganado esta temporada la Liga FEMADDI de fútbol sala para personas con diversidad funcional y ha ascendido a Primera División. Compuesto actualmente por doce jugadores, dos entrenadores y dos delegados, el equipo nació en el año 2010 como parte de las actividades de

ocio y tiempo libre que organiza la Concejalía de Asuntos Sociales para personas con diversidad funcional. Debutó en Tercera División B y tras cuatro ascensos en distintos años accederá a la División de Honor la próxima temporada.

De octubre a junio la Concejalía organiza actividades gratuitas

de ocio y tiempo libre dirigidas a personas con diversidad funcional con el objetivo de favorecer la creatividad, el deporte y la formación para desarrollar sus competencias personales y sociales, evitando su aislamiento y favoreciendo una mejor integración.



Los mayores celebraron la IV edición de la Feria de Abril



Opticalia ofrece graduación y gafas gratis a niños de familias desfavorecidas

La Concejalía de Servicios Sociales certifica en un informe la vulnerabilidad social de los solicitantes

El Ayuntamiento de Boadilla del Monte y la empresa Opticalia Boadilla suscribieron recientemente un acuerdo de colaboración por el que la entidad desarrolla una campaña gratuita de graduación y donación de gafas a los menores de 16 años de familias desfavorecidas de la localidad.

La Concejalía de Asuntos Sociales actúa como mediadora para poner en contacto a los menores de las familias en riesgo de exclusión social con la empresa óptica, y se encarga de realizar el informe en el que consta la situación de vulnerabilidad social.

Inicialmente la dotación prevista en el acuerdo es de un máximo de 30 gafas, tope que la empresa podría ampliar para atender las necesidades reales que se detecten en el municipio.



Apertura Extraordinaria

del 27 de abril al 29 de junio de 2018

Bibliotecas de Boadilla



**Sala de Lectura
"La Millonaria"**
(c/ Convento, 10)

De lunes a sábado
de 9:00 a 00:00 H,
domingos de 09:00 a 22:00 H.

*Sábados y domingos, cerrado de 14:00 a 16:00 H.

Biblioteca "Central"
(c/ Mártires, 1)

De lunes a viernes
de 9:00 a 21:00 H,
sábados y domingos de 10:00 a 22:00 H.

*Sábados y domingos, cerrado de 14:00 a 16:00 H.

**Biblioteca
"José Ortega y Gasset"**
(Avda. Isabel de Farnesio, 33)

De lunes a sábado
de 9:00 a 00:00 H,
domingos de 09:00 a 22:00 H.

*Sábados y domingos, cerrado de 14:00 a 15:00 H.

La Agencia de Colocación duplicó en 2017 su número de contrataciones

En total 151 personas fueron contratadas a través de este servicio



La Agencia de Colocación del Ayuntamiento de Boadilla incrementó en un 104% el número de contrataciones gestionadas en 2017. En total 151 personas fueron contratadas a través del servicio de intermediación que realiza esta entidad, en contraste con las 74 de 2016.

Un 75% de los contratados son residentes en el municipio, el 67% son mujeres y el 43% mayores de 45 años. Para poder formalizar estas 151 contrataciones, la Agencia publicó en su portal de empleo SILBO 1.256 ofertas frente a las 929 del año previo.

Market Carrefour llega a Valenoso dando empleo a 33 vecinos

El Ayuntamiento firmó un convenio para promover la contratación en la localidad

De los 68 trabajadores con los que cuenta el nuevo Market Carrefour de Boadilla, 33 son vecinos de la localidad a los que la empresa ha contratado a través del Portal SILBO de la Agencia de Colocación Municipal.

El nuevo Market, instalado en la avenida Condesa de Chinchón, cuenta con una superficie de más de 1.500 metros cuadrados y presenta un diseño innova-

dor y creativo por el que ha recibido el premio europeo "Best Food and Supermarket Design".

El Alcalde agradeció a Carrefour en la inauguración su decisión de instalarse en Boadilla y contribuir así al crecimiento económico del municipio. Igualmente felicitó a los 33 vecinos integrantes de la nueva plantilla por haber superado un exigente proceso de selección y de formación.



Aprobada para el Ayuntamiento una amplia Oferta Pública de Empleo con el acuerdo unánime de los sindicatos

La OPE no generará coste al Ayuntamiento al estar contempladas las plazas en los presupuestos y cubiertas en su mayoría por personal interino

El Ayuntamiento ha aprobado una Oferta Pública de Empleo (OPE) que contempla la convocatoria de un total de 108 plazas, la mayor desde el año 2006. La OPE ha sido aprobada por unanimidad por la Mesa General de Negociación de los Empleados Públicos del Ayuntamiento- con el voto favorable de todas las organizaciones sindicales (CSIF, CCOO, UGT y CPPM).

La Oferta se ha hecho una vez desbloqueadas las limitaciones en materia de ofertas públicas de empleo implantadas desde el año

2011 con motivo de la crisis económica.

Esta OPE no supondrá ningún coste para las arcas municipales ya que todas las plazas están contempladas desde hace años en los presupuestos municipales y la mayor parte de ellas se encuentran en la actualidad desempeñadas por personal temporal.

Los objetivos de la Oferta son los de reforzar los servicios municipales, dar estabilidad a la plantilla, facilitar la promoción interna, ofrecer mejores condiciones laborales

a los trabajadores municipales y mantener una óptima planificación y distribución de los recursos humanos.

Esta OPE es la continuación de un proceso que arrancó con las OPE de Policía Local de 2013 y 2017- único sector dentro del Consistorio en el que se podían convocar procesos selectivos por afectar a la seguridad ciudadana- y se extenderá durante los próximos tres años con el fin de reducir la temporalidad en el empleo municipal por debajo del 8 %.



Casi 200 alumnos premiados por sus expedientes académicos o su compromiso social

Por séptimo año consecutivo, el Ayuntamiento de Boadilla ha premiado a alumnos de Primaria, Secundaria y Bachillerato que han destacado por sus expedientes académicos o por su implicación en proyectos que desarrollan valores sociales (solidaridad, empatía, ayuda a los mayores, generosidad...).

El alcalde de la localidad, Antonio González Terol, presidió el acto

de entrega de los galardones del Plan 10 de este año a 198 alumnos de 2º, 4º y 6º de Educación Primaria, 2º y 4º de Secundaria y 1º de Bachillerato. Los centros participantes en esta VII edición han sido los CEIP Ágora, Federico García Lorca, Teresa Berganza, José Bergamín, el CEIPSO Príncipe D. Felipe; los IES Arquitecto Ventura Rodríguez y Profesor Máximo Trueba; y los colegios Casvi, Quercus, Héla-

de, Mirabal, Trinity y Highlands Los Fresnos.

El acto se celebró en el pabellón deportivo Rey Felipe VI con la presencia de miembros de la comunidad educativa, padres y familiares. En el acto se rindió también homenaje a los cinco profesores que se jubilan este año en reconocimiento a todos sus años de entrega a la docencia.



Casi 400 escolares participaron en la gymkana matemática de Boadilla



Lleno total en todas las actuaciones de Boadilla Clásicos

El Festival Boadilla Clásicos de este año ha ofrecido en el Auditorio grandes espectáculos de música y danza a los que se ha sumado el Gran Baile de Palacio, que reunió a más de 200 personas vestidas de época que rememoraron a las ilustres figuras históricas que habitaron el palacio del Infante D. Luis en el siglo XVIII.

Paco Montalvo, con su violín flamenco, y acompañado de la bailarina Marta Guillén; obras como *El sombrero de tres picos*, de Manuel de Falla y *El Bolero*, de Ravel; *El Lago de los Cisnes* y *El Cascanueces*, ambos de Tchaikovski o Música en Danza han sido las propuestas que, una vez más, han reunido a un público entusiasta que ha llenado cada día el Auditorio.



El Palacio del Infante D. Luis, de nuevo en el programa regional *Bienvenidos a palacio*

El palacio del Infante D. Luis ha sido de nuevo incluido en el programa *Bienvenidos a palacio*, que promueve la Comunidad de Madrid y que se desarrollará entre mayo de 2018 y enero de 2019. Más de 20 palacios han sido elegidos para que abran sus puertas y den a conocer su singular patrimonio. El programa ofrece distintas actividades, con visitas guiadas, teatralizadas, conciertos y conferencias.

En el caso del palacio del Infante D. Luis hasta el 24 de junio se realizarán visitas guiadas durante los fines de semana y, en septiembre, se ofrecerán dos conciertos en la capilla. Todas las actividades son gratuitas y requieren inscripción previa. La información sobre este programa se puede consultar en la dirección <https://bienvenidosapalacio2018.es/>

Estas visitas se suman a las que habitualmente se ofrecen desde la Concejalía de Turismo de Boadilla, que se desarrollan de lunes a viernes para grupos, asociaciones

y escolares y los fines de semana para el público en general. El Palacio además acoge a lo largo del año diversos conciertos, exposiciones y actos culturales.



Gran baile en Palacio

Doscientos cincuenta años después, el palacio del Infante D. Luis abrió de nuevo sus puertas para acoger un Gran Baile en su jardín. Más de 200 invitados vestidos con trajes de época recrearon el ambiente que tenía el Palacio en el siglo XVIII cuando lo habitaba el propio Infante y por él desfilaban figuras de la talla de Goya o Luigi Boccherini.



La exposición *Barbie, cine y moda* puede visitarse en el Palacio hasta el 26 de junio

El palacio del Infante D. Luis acoge hasta el próximo 26 de junio la exposición *Barbie, cine y moda*, una muestra que reúne más de 180 Barbies de colección esculpidas con las caras de las actrices, actores y celebrities más famosos que recrearán películas míticas como *Lo que el viento se llevó*, *Los pájaros*, *Titanic*, *Grease* o *El Mago de Oz* al igual que otras más actuales como *Juegos del hambre*, *Eclipse* o *Divergente*.

También están presentes actores como Johnny Deep y Penélope Cruz en *Piratas del Caribe*, Marilyn Monroe en *La tentación vive arriba*, Audrey Hepburn, en algunas de sus películas más conocidas, así como Grace Kelly, Elvis Presley y Priscilla y Elizabeth Taylor, entre otros. En la muestra se podrá ver también un precioso Cadillac, una joya de los años 50, con Thelma y Louise a bordo.

La exposición incluye además una muestra de Barbies vestidas

por grandes diseñadores como Armani, Versace, Dior, Bob Mackie, etc., y ofrece un instructivo recorrido por la moda a través de la historia: Egipto, Grecia, Medievo, Renacimiento, Barroco, hasta nuestros días. Incorpora también los grandes hitos del siglo XX: la maxifalda, la mini, el short, etc.

La exposición se complementa con los magníficos retratos de estrellas de Hollywood realizados a carboncillo y grafito por el artista José Luis García.

Casi 11.000 personas visitaron en el Palacio la exposición sobre Blas de Lezo



El Auditorio mostró la *Plastihistoria de la Música*



·EXPOSICIÓN·



DEL 18 DE MAYO AL 26 DE JUNIO DE 2018

UN PALACIO DE PELÍCULA

Una exposición única con más de más de 180 Barbies de colección que recrean el mundo del cine, actrices, actores y celebrities y un recorrido por la historia de la moda y los mejores diseñadores.

PELÍCULAS | CINE | MODA | DISEÑADORES

🕒 HORARIO

MARTES A JUEVES DE 11:00H A 14:00H – 16:30H A 19:30H
VIERNES A DOMINGO DE 11:30H A 15:00H – 17:00H A 20:30H
LUNES CERRADO

📍 PALACIO DEL INFANTE DON LUIS
AV/ ADOLFO SUÁREZ ,16
28660 – BOADILLA DEL MONTE (MADRID)

Más plazas para unos campamentos de verano que apuestan por el bilingüismo



La Concejalía de Juventud ha ampliado las plazas de los campamentos de verano para niños y jóvenes y ha incluido opciones nuevas así como una mayor apuesta por el bilingüismo tanto de inmersión en inglés como con clases.

Como en años anteriores los empadronados tienen un descuento en todos los campamentos que en esta edición es de 60 euros, 10 más que el año anterior. Igualmente hay descuentos para segundos hermanos y sucesivos.

Los campamentos previstos para esta temporada se ubican en Cantabria, la serranía de Cuenca, Rías Baixas, la sierra de la Demanda y Ciudad Real, donde se ofrece una granja escuela.

Fomento del autoempleo para menores de 30 años

En colaboración con Red Araña, el Ayuntamiento ha ofrecido un programa gratuito que busca fomentar el autoempleo y el espíritu emprendedor en jóvenes menores de 30 años no ocupados y que no estén integrados en programas de educación o formación.

El programa consta de una fase de formación grupal de 50 horas en el Curso de Gestión Empresarial, tutorías individuales de 20 horas por alumno y un proceso de mentoring de 30 horas para cada alumno en el que expertos en diversas materias ayudan a los participantes a avanzar en el proyecto empresarial y trabajar la puesta en marcha de su iniciativa o a gestionar su red de contactos y poner en valor su can-

didatura para el acceso al mercado laboral por cuenta ajena.

El proyecto incluye también por parte de Red Araña el contacto con

el tejido empresarial del municipio y la gestión de las posibles ofertas de empleo.



Boadilla acoge la escuela de baloncesto del exjugador de la NBA Zan Tabak

El centro deportivo BeOne, concesión administrativa del Ayuntamiento, ha puesto en marcha una escuela deportiva de baloncesto, la Tabak Basketball Academy, dirigida por el exjugador croata de la NBA Zan Tabak.

Está destinada a niños y jóvenes de entre 6 y 18 años y tiene como objetivo aprender y mejorar la técnica del baloncesto de la mano de grandes profesionales.

Su director, ahora entrenador, jugó, entre otros, en el Real Madrid, Joventut de Badalona o Unicaja Málaga. Además, pasó seis temporadas en la NBA, donde fue pívot de Houston Rockets, Toronto Raptors, Boston Celtics o Indiana Pacers. Como preparador, ha sido segundo en el Real Madrid y primer entrenador en el Caja Laboral (actual Baskonia), Fuenlabrada o Macca-bi Tel Aviv.



Rebaja en los precios públicos de uso de las instalaciones deportivas

Con el objetivo de fomentar el uso de las instalaciones deportivas municipales por parte de los vecinos, el Ayuntamiento ha establecido una rebaja en los precios públicos por el alquiler de campos y pabellones así como el aumento de 21 a 25 años de la edad máxima para acceder al abono deportivo familiar (siempre que el hijo esté empadronado en el domicilio familiar). Igualmente se aplicará hasta esa edad la tarifa reducida en el uso de las piscinas y en la tarifa familiar y joven para la sala fitness del Pabellón Rey Felipe VI.

Los precios de las distintas instalaciones y de los campos de fútbol pueden consultarse en la página web municipal.

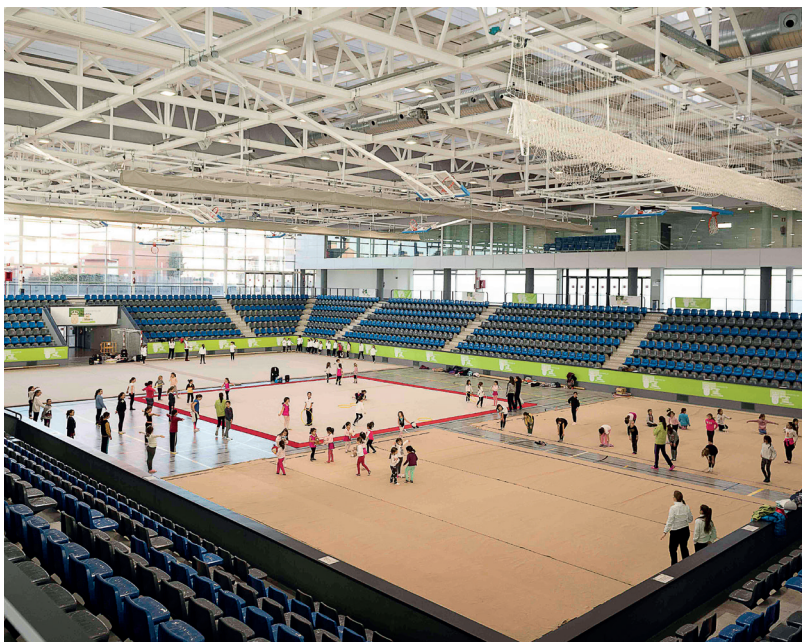

Un 40% más de vecinos usan la Administración Electrónica

El Ayuntamiento continúa mejorando el servicio que ofrece a través de la Administración Electrónica de modo que cada vez más trámites se realizan on line y más ciudadanos hacen uso de esta opción. Los accesos totales a la sede electrónica se incrementaron en 2017 un 40% respecto al año anterior.

Todos los procedimientos que tienen interacción con el ciudadano pueden iniciarse a través de la sede electrónica; el 42% de

los mismos puede gestionarse íntegramente on-line. Por poner algunos ejemplos, los pagos realizados de forma telemática (casi 10.000 en 2017) crecieron un 42% respecto a 2016 y algunas gestiones como las inscripciones en los campamentos en inglés se realizan mayoritariamente on line, en algún mes casi en un 90% de los casos. Las solicitudes de ayudas para libros y material escolar han crecido en dos años de un 15% a un 30% por vía telemática.

En las áreas que más usuarios reúnen (deportes, cultura o juventud) se han generalizado los trámites que pueden hacerse mediante sede electrónica (inscripciones, renovaciones de matrícula, alquiler de instrumentos, reserva de pistas, etc.).

En lo relativo al registro de documentación, el realizado por internet frente al presencial ha crecido desde un 9,69% en 2015 a un 26,15% en 2017.

¿UNA VEZ MÁS NO TE HAS ENTERADO DE QUE EN EL AUDITORIO HABÍA UN ESPECTÁCULO PARA NIÑOS EN EL QUE ESTABAS INTERESADO?

¿NO SABES AÚN LO QUE SE ESTÁ CONSTRUYENDO AL LADO DE TU CASA?





¿DESCONOCES POR QUÉ EL PARQUE AL QUE MÁS ACUDES CON TUS HIJOS SE ENCUENTRA CERRADO?

¿SE TE HA OLVIDADO PAGAR EN EL PERÍODO VOLUNTARIO ALGÚN IMPUESTO MUNICIPAL?

Inscríbete en nuestra

NEWSLETTER

a través de la web municipal www.aytoboadilla.com

 Ayuntamiento de Boadilla del Monte  @Ayto_Boadilla  Canal del Ayuntamiento de Boadilla del Monte  Ayuntamiento de Boadilla del Monte



Él siempre lo haría

multas de hasta 1500 €



“Es obligatorio recoger los excrementos caninos Art. 15 de la Ordenanza Municipal de tenencia, control y protección de animales.”

El Ayuntamiento estudia instalar un Centro Municipal de Protección de Animales

El Ayuntamiento está estudiando la instalación de un Centro de Protección de Animales en la localidad con el fin de que los vecinos no tengan que desplazarse fuera del municipio para recuperar a sus mascotas o adoptar alguna. En este momento está valorando posibles ubicaciones en parcelas de titularidad municipal; una opción sería una situada en el entorno del

bosque del Banco Santander destinada a servicio urbano e infraestructura social.

El Consistorio tiene previsto mantener reuniones con las asociaciones relacionadas con la protección de animales para conocer sus puntos de vista. El objetivo es construir un centro moderno, sostenible, integrado en la naturaleza y dotado de todos los elementos

necesarios para garantizar que las mascotas estén en las mejores condiciones posibles y tendrá también como objetivos el fomento del voluntariado y la formación y concienciación en el cuidado de los animales así como en una adecuada convivencia entre los animales y los vecinos.



VISITA EL PUNTO LIMPIO BOADILLA DEL MONTE

C/ MIGUEL ÁNGEL CANTERO OLIVA S/N
con acceso directo desde la M-50 y la M-513

HORARIO

Abierto de lunes a sábado de 8:30 a 19:30 horas, ininterrumpidamente
Domingos y festivos de 9:00 a 15:00 horas.

TELÉFONO DE ATENCIÓN AL USUARIO:

902 10 44 42



GRUPO RAGA, S.A.



Ayuntamiento de
Boadilla
del
Monte

BOADILLA SIEMPRE LIMPIA, SIEMPRE TUYA
RECICLAMOS MÁS DE 25 TIPOS DE RESIDUOS DISTINTOS



Farmacias de guardia

1 al 3; 5 al 17; 25 al 30 de junio incluidos. (servicio 24 horas).

Avda. Isabel de Farnesio, 24, locales 1 y 2.

Tel. 91 737 70 24

4 de junio incluidos.

Avda. Infante Don Luis, 3, local 5

Tel. 91 493 92 74

1 al 3; 5 al 17; 25 al 30 de junio incluidos. (servicio 24 horas).

Avda. Infante Don Luis, 7, local 4

Tel. 91 633 77 71

18 al 24 de junio incluidos. (servicio 24 horas).

Avda. Infante Don Luis, 11, locales 5-6 (Sector B)

Tel. 91 633 67 12

1 al 3; 25 al de 30 de junio incluidos.

c/ Río Zújar, 2. Urb. Parque Boadilla, junto Urb. Las Lomas.

Tel. 91 633 17 14

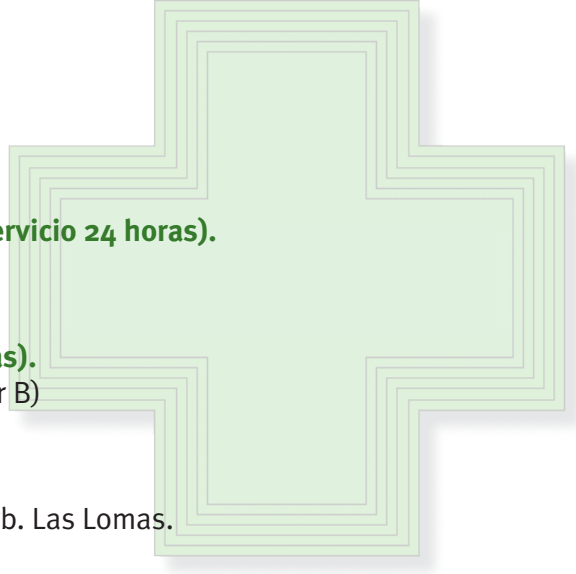

Horarios de misa

Antiguo Convento, c/ Convento, s/n.

Lunes a sábado: 19:00 h.

Domingos: 11:00 / 12:30 y 19:00 h.

Carmelitas, c/ Mártires s/n.

De lunes a domingo: 10:00 h.

Cistercienses. Urb. Cerro del Mosquito

Lunes a sábado: 8:15 h.

Domingos y festivos: 11:00 h.

Cristo de la Misericordia, c/ Miguel de Unamuno, 10

Laborables: 18:30 / 20:30 h.

Sábados: 10:30 y 20:30 h.

Domingos y festivos: 11:00 / 12:30 / 13:30 y 20:30 h. El primer domingo de cada mes, a las 12:30 h., canta el coro rociero "Azahares del Rocío".

http://www.scristom.org/v2/coro_rociero/cororodiero.asp

Montepríncipe-CEU, Urb. Montepríncipe s/n.

Domingos y festivos: 12:00 h.

Santos Apóstoles, c/ Valle del Roncal, s/n.

Lunes a sábado: 19:00 h.

Domingos y festivos: 10:00 / 11:00 / 12:00 / 13:00 y 20:00 h. El último domingo de cada mes, en la misa de 13:00 h., canta el coro rociero "Blanca Paloma".

www.coroblancapaloma.es

Adoración Nocturna española

Vigilia Ordinaria

Primeros sábados de cada mes a las 21:30 h. en la Parroquia del Antiguo Convento.

Iglesia Evangélica, c/ Valle Inclán, 4

Domingos: de 11:00 a 13:30 h.

Martes: de 20:00 a 21:30 h.

Jueves: de 20:00 a 22:00 h.

Depósito Legal: M-1300-2008
 Edita: Ayto. de Boadilla del Monte
 Prensa y Comunicación
 Fotografía: Esther Pentapixma
 Impresión: Gráficas Jomagar S.L.



Descargue la
revista en pdf



Teléfonos de interés

Ayuntamiento Tel. 010

(Llamadas de fuera del término municipal, 91 634 93 00)

Sede Institucional
Plaza de la Villa, s/n.
91 602 42 00

Policía Local

91 634 93 15

Guardia Civil

91 633 25 00

Emergencias Comunidad de Madrid

112

Protección Civil

91 633 08 71

Red de Emergencias

Ambulancia Municipal 24 h.

Protección Civil

91 633 03 96 / 628 702 987

Correos

91 632 01 24

Juzgado de Paz / Registro Civil

91 632 23 11

Centro de Servicios Sociales

91 632 49 10

Casa de Mayores

91 632 34 81

Asociación de Mayores

91 632 46 69

Centro de Formación

91 128 35 10

Centro de Empresas Municipal

91 372 62 73 / 70

Biblioteca

91 632 47 74

Salas de lectura

“Casa de la Millonaria”

91 633 37 40

Casa de la Cultura

(Teatro municipal)

91 632 60 35

Escuela de Música

91 632 71 61

Centro de Información Juvenil

91 633 48 32

Complejo Deportivo Municipal

91 632 25 82

Piscina Municipal

91 632 62 26

Piscinas de verano

91 632 25 83

Oficina Municipal de Información al Consumidor (O.M.I.C.)

91 602 42 00

Bolsa de Empleo

91 632 69 13

Agencia de Desarrollo Local

91 632 69 13 / 45 / 77

Servicio de limpieza viaria, podas, contenedores y recogida de enseres

900 60 06 34

Punto Limpio Municipal

902 10 44 42

CIMUR - Atención de urgencias para mantenimiento de la vía pública

902 50 65 43

Canal de Isabel II (Incidencias, excepto urbanizaciones históricas)

900 36 53 65

Empresa Municipal del Suelo y Vivienda (E.M.S.V.)

91 633 29 61

Padrón

91 634 93 00, ext. 337

Recaudación

91 634 93 00, ext. 386

Bodas Civiles

91 634 93 32

INEM

91 634 05 28

Servicio de Orientación jurídica, psicológica y médica telefónica para personas mayores

900 46 02 14

CAF

(Centro de Atención a la Familia)

91 632 36 82

PMORVG

(Punto Municipal del Observatorio Regional de Violencia de Género)

91 632 75 46

Concejalía de Coordinación, Seguridad y Servicios a la Ciudadanía

91 634 93 12, ext. 2412

Concejalía de Cultura

91 632 71 61

Concejalía de Turismo

91 602 42 00

Concejalía de Juventud

91 633 48 32

Concejalía de Deportes

91 632 62 40

Concejalía de Educación y Familia

91 128 35 10

Concejalía de Presidencia

91 602 42 00, ext. 2212

Concejalía de Medio Ambiente, Servicios a la Ciudad y Festejos

91 634 93 08

Concejalía de Sanidad y Consumo

91 602 42 00

Concejalía de Seguridad y Atención al Ciudadano

91 602 42 00

Concejalía de Hacienda

91 634 93 32

Concejalía de Urbanismo, Infraestructuras y Servicios Jurídicos

91 634 93 06

Concejalía de Proximidad, Urbanizaciones y Mantenimiento de Edificios e Instalaciones

91 634 93 08

Centro de Salud Condes de Barcelona

Cita Previa: 91 632 00 24

Urgencias: 91 632 25 24

Hospital Montepíncipe

91 708 99 00

Hospital Puerta de Hierro-Majadahonda

91 191 60 00

Iglesia de San Cristóbal

91 633 10 53

Carmelitas

91 633 11 03

Iglesia de los Santos Apóstoles

91 633 14 48

Iglesia del Santo Cristo de la Misericordia

91 632 50 69

Iglesia Evangélica Buenas Noticias

91 632 69 11

Escuela Oficial de Idiomas

91 632 27 33

Escuela de Adultos

91 127 81 79 y 647 612 100

Escuela Infantil Tákara

91 632 55 13

Escuela Infantil Romanillos

91 633 08 21

Escuela Infantil Achalay

91 632 65 18

Colegio Príncipe D. Felipe

91 633 16 26

Colegio José Bergamín

91 632 28 13

Colegio Federico García Lorca

91 632 55 25

Colegio Teresa Berganza

91 632 55 53

Colegio Ágora

91 633 71 45

Colegio Concertado Casvi Boadilla

91 616 22 18

Colegio Concertado Quercus

91 633 85 16

Colegio Concertado Héléde

91 633 80 62

I.E.S. Profesor Máximo Trueba

91 632 15 12

I.E.S. Arquitecto Ventura Rodríguez

91 633 62 71

Colegio San Pablo CEU

91 352 05 23

Colegio Mirabal

91 633 17 11

Saint Michael School

91 633 00 78

Trinity College - Liceo Serrano

91 633 01 81

Virgen de Europa

91 633 01 55

Colegio St Michael II

91 307 71 74

Colegio Highlands Los Fresnos

600 916 488

Cementerio Municipal

91 632 15 48

Cementerio Parroquial

91 633 10 53

Plan de Apoyo al Empleo y al Comercio

**5 locales en alquiler
y alquiler con opción a compra
con bonificación hasta del 50%
Avenida Isabel de Farnesio**

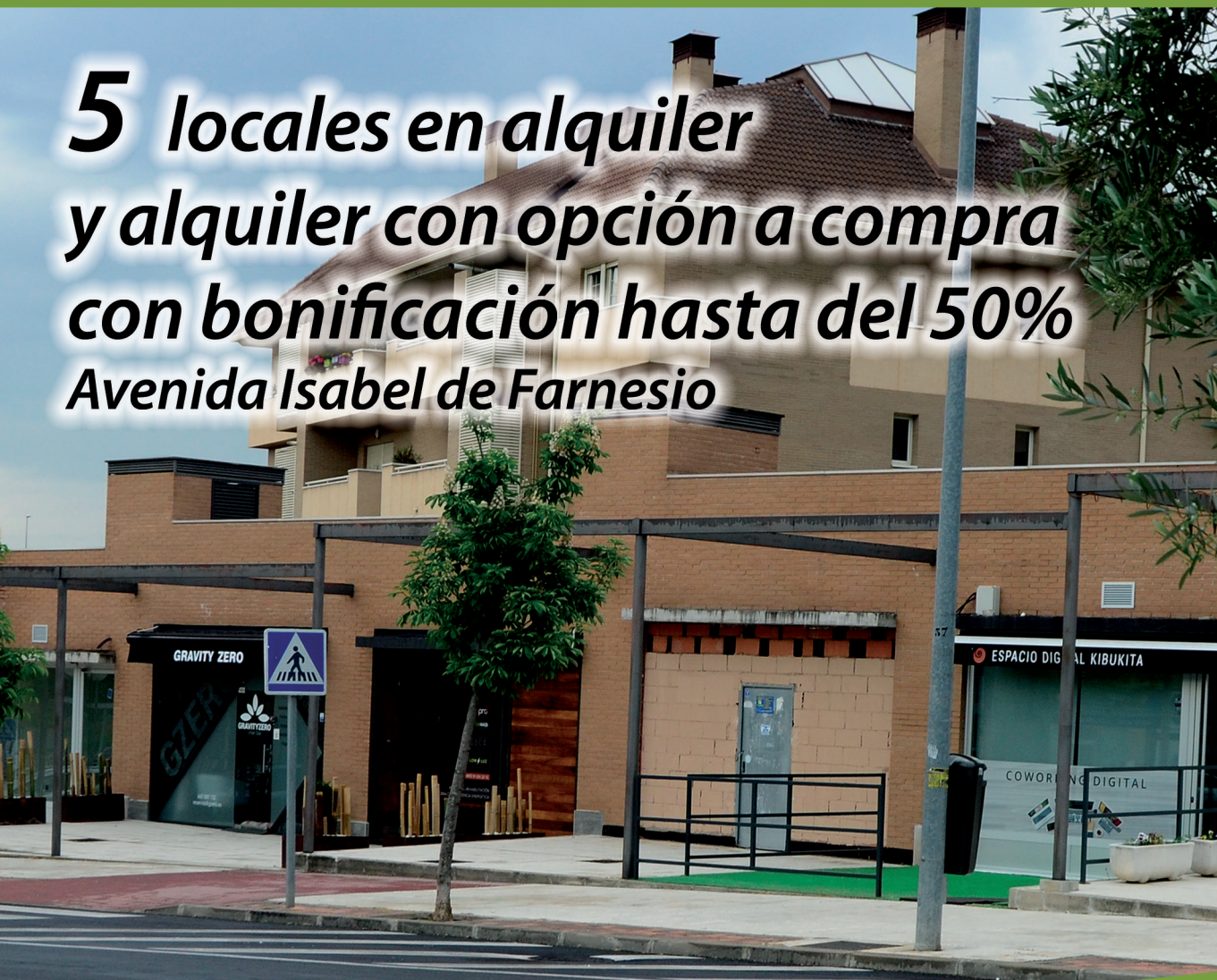

NUEVOS 5 LOCALES

+ información en:

www.emsv.es - boadilla@emsv.es
o en el telf: 91 633 29 61

