

## La Casa de la Cultura acogerá biblioteca y teatro tras su remodelación integral



Rotonda completa en la M-513 a la altura de Olivar de Mirabal



El Ayuntamiento ofrece financiar la duplicación de la M-513 y el tercer carril en la M-50



Isabel de Farnesio tendrá conexión directa con la M-513





Queridos vecinos:

A punto de cumplirse la segunda legislatura de mi gestión como Alcalde debo decir con orgullo que creo sinceramente que Boadilla ha mejorado mucho en estos ocho años. Han aumentado notablemente sus infraestructuras, se ha modernizado la ciudad, hemos apostado por el medio ambiente, la cultura y la protección a las personas más vulnerables y a las familias. Y todo ello con una gestión eficaz y transparente, reduciendo las cargas fiscales y con unas cuentas saneadas que nos han permitido acabar con la deuda municipal y tener superávit durante todos estos años.

Nos sentimos orgullosos de haber podido cumplir con prácticamente el cien por cien de nuestros compromisos a los que hemos sumado innumerables actuaciones que han surgido de vuestras peticiones directas. Hemos invertido en las urbanizaciones históricas, en el casco, en colegios y parques, en el monte, en los centros deportivos y culturales, hemos ofrecido vivienda de protección pública...

Y, por supuesto, nos hemos ocupado de las personas. Atendiendo sus necesidades básicas en el caso de los más desfavorecidos, ofreciendo a los vecinos alternativas de ocio variadas en las que se incluye una gran programación cultural y una amplia oferta a los más jóvenes; hemos atendido a nuestros mayores, favoreciendo su actividad, bienestar y ocio; apoyamos a las familias de forma transversal mediante ayudas directas (por nacimiento o adquisición de libros) y fomentando el ocio conjunto y las medidas para conciliar la vida laboral y personal.

En esta última fase nos estamos centrando de forma especial en afrontar el reto de la movilidad en Boadilla. A todo lo hecho hasta ahora sumamos nuevos e importantes proyectos como la construcción de la rotonda en la M-513 a la altura de Olivar del Mirabal, la conexión entre Isabel de Farnesio y la M-513; entre Infante D. Luis y la M-50 o entre Viñas Viejas y El Encinar. Y hemos ofrecido a la Comunidad de Madrid y al Ministerio de

Fomento, respectivamente, asumir la financiación de la duplicación de la M-513 y la construcción del tercer carril en la M-50 a su paso por Boadilla.

Seguimos abriendo parques después de remodelarlos de forma integral, pensando siempre en hacerlos accesibles y adaptados a niños con alguna discapacidad. Serán 21 sobre los que habremos actuado al final de la legislatura. Hemos conectado ya más de 20 kilómetros de carril bici y de sendas peatonales; y se han ampliado de manera sustancial los espacios de aparcamiento en todo el municipio, incluyendo todas las plazas que se están abriendo en el casco histórico donde estamos acometiendo una importante reforma que afecta básicamente a la carretera de Majadahonda y paseo Madrid.

Pero no quiero concluir sin hacer especial mención a la joya de Boadilla: el palacio del Infante D. Luis. Verlo lleno de vida y de actividad, con sus conciertos, visitas y exposiciones es una de las mayores gratificaciones que puedo tener.

Su rehabilitación y puesta en valor fue una prioridad desde el inicio de mi gestión y me llena de satisfacción ver totalmente recuperados sus jardines, su capilla, sus fachadas y otros espacios interiores sobre los que espero y deseo que se pueda seguir actuando. Las huertas van a ser una realidad en breve y a punto está de comenzar también la rehabilitación del Gallinero. En definitiva, estamos devolviendo al palacio el esplendor que tuvo en el siglo XVIII.

Han sido ocho años de intenso trabajo en los que creo que hemos dotado de sentido común y racionalidad a la gestión y a los servicios públicos. Espero y confío que todo ello haya servido para mejorar la vida de los ciudadanos que, en definitiva, es nuestra razón de ser.

Un cordial saludo,

**Antonio González Terol**  
Alcalde-presidente

*Síguenos en:*



**Ayuntamiento de Boadilla del Monte**  
**Policía de Boadilla**



**@Ayto\_Boadilla**  
**@policiaboadilla**



**Canal del Ayuntamiento de Boadilla del Monte**



**ayuntamientoboadilladelmonte**

**www.aytoboadilla.com**

*Podéis contactar conmigo a través de:*



*Antonio González Terol*



*@aglezterol*



*antoniogonzalezterol*

## Más de 20 kilómetros de carril bici y sendas peatonales

El último tramo de carril bici inaugurado recientemente en Boadilla, que conecta el de la avenida Infante D. Luis con la calle Miguel Ángel Cantero Oliva, eleva a más de 20 los kilómetros de carril bici y sendas peatonales en el municipio y acerca a los ciclistas y peatones a los puntos de mayor interés, poniendo en valor las rutas ya existentes.

Este nuevo tramo tiene una longitud de 850 metros y se ha ejecutado con una inversión de 145.000 euros. La actuación está incluida en la Estrategia de Desarrollo Urbano Sostenible e Integrado (EDUSI) para Boadilla del Monte, que será cofinanciada mediante el programa operativo FEDER de crecimiento sostenible (POCS) 2014-2020, por un máximo del 50 % del coste.



## Soterrado el centro de transformación de la calle Medinaceli

Atendiendo a una demanda histórica de los vecinos, el Ayuntamiento ha procedido a soterrar el centro de transformación de la calle Medinaceli, ubicado en la confluencia entre la carretera de

Majadahonda y la carretera de Villaviciosa. Esta actuación ha permitido facilitar la circulación de los peatones al liberar ese espacio.

La obra está incluida en la Estrategia de Desarrollo Urbano Sos-

tenible e Integrado (EDUSI) para Boadilla del Monte, que será cofinanciada mediante el programa operativo FEDER de crecimiento sostenible (POCS) 2014-2020, por un máximo del 50 % del coste.



## El aparcamiento del paseo Madrid podrá acoger más de 500 vehículos en total

**La inversión para las obras del aparcamiento y del parque de El Caño alcanza casi el millón y medio de euros**

Más de 500 vehículos, entre la zona asfaltada y la terriza, tendrán cabida en el remodelado aparcamiento del paseo Madrid. En este momento hay 210 plazas operativas tras la obra que se ha acometido en los últimos meses sobre una zona que se encontraba medioambientalmente degradada. Las plazas que quedan por abrir son las que se encuentran sobre la antigua vía pecuaria, respecto de las que la Comunidad de Madrid había solicitado una permuta de terrenos que se aprobó en el último pleno a pesar de que el Plan General de Ordenación Urbana vigente en Boadilla ya había modificado el trazado.

El anterior espacio de tierra, en el que se ubicaba la nave de obras que fue demolida, ha sido sustituido por un aparcamiento adoquinado y con iluminación con capacidad para unos 250 vehículos. A este espacio se suma la zona en la que se coloca la plaza de toros que permite el estacio-

namiento de otros 300 vehículos aproximadamente. En este caso se ha mantenido con zahorra prensada para evitar encharcamientos y ha quedado delimitada con talanqueras de madera.

La obra ha contado con una inversión de 1.461.331,63 euros en la que se incluye también la remodelación del parque del Caño,

situado en un lateral del aparcamiento; la actuación está incluida en la Estrategia de Desarrollo Urbano Sostenible e Integrado (EDUSI) para Boadilla del Monte, que será cofinanciada mediante el programa operativo FEDER de crecimiento sostenible (POCS) 2014-2020, por un máximo del 50% del coste.



## Más aparcamiento y nueva senda peatonal en Los Fresnos

La urbanización Los Fresnos cuenta también con más plazas de aparcamiento, 50 en concreto, que se han colocado en línea en el entorno del centro escolar ubicado en la calle Comunidad de Navarra.



Por otra parte, se ha mejorado la comunicación de la zona con la construcción de una senda peatonal que comunica con el paso de peatones que dirige hacia Valdecañas y Majadahonda.

## La Casa de la Cultura albergará biblioteca y teatro tras su reforma integral

Se han invertido 3,6 millones de euros en la actuación

Las obras de reforma integral en la Casa de la Cultura de la calle Mártires están en marcha para construir, en un plazo aproximado de 14 meses, una nueva biblioteca y un teatro bajo rasante, que contará con entrada accesible directa desde la calle y con capacidad para unas 220 personas.

El interior del edificio será deruido casi en su totalidad, manteniendo solo la estructura, con el fin de hacer una instalación moderna e integrada en el entorno. Cuenta

con un original diseño exterior que no romperá la estética de la zona, muy cercana al palacio del Infante D. Luis. Las obras cuentan con la aprobación de la Dirección General de Patrimonio de la Comunidad de Madrid. Una vez finalizados los trabajos de demolición se colocarán paneles exteriores simulando cómo quedará la fachada.

La nueva biblioteca contará con varias plantas en las que habrá amplias zonas de consulta y lectura. La zona de préstamo de libros

será diáfana, a doble altura y con un lucernario. El edificio será plenamente sostenible, con sistema de climatización e iluminación led.

La inversión ha ascendido a casi 3,6 millones de euros. La actuación está incluida en la Estrategia de Desarrollo Urbano Sostenible e Integrado (EDUSI) para Boadilla del Monte, que será cofinanciada mediante el programa operativo FEDER de crecimiento sostenible (POCS) 2014-2020, por un máximo del 50 % del coste.



## Renovación integral del alumbrado de Montepríncipe

El Ayuntamiento está renovando el alumbrado público de la urbanización Montepríncipe en la parte que pertenece al término municipal de Boadilla del Monte. El objetivo es el de optimizar la eficiencia y ahorro energético de la instalación dada su antigüedad.

Los trabajos incluirán la sustitución de las actuales luminarias por otras de mayor aprovechamiento del flujo luminoso, con equipos adaptados para lámparas tipo led resistentes a la corrosión, antivandálicas y de escasa contaminación lumínica; asimismo, se procederá a la sustitución de los

balastos electromagnéticos por otros electrónicos y se cambiará la canalización, los conductores y los correspondientes centros de mando, optimizando su número.

El importe de adjudicación de la obra ha ascendido a 1.314.229 euros y se realizará en el plazo de siete meses. La actuación está incluida en la Estrategia de Desarrollo Urbano Sostenible e Integrado (EDUSI) para Boadilla del Monte, que será cofinanciada mediante el programa operativo FEDER de crecimiento sostenible (POCS) 2014-2020, por un máximo del 50 % del coste.

### Otros proyectos de alumbrado

La iluminación va a ser renovada también en otras zonas del municipio. En toda la avenida Isabel de Farnesio se va a sustituir la que hay en la actualidad por otra tipo led con luz blanca y se van a cambiar las farolas actuales por otras con brazo peatonal con el fin de dotar a las aceras de mayor iluminación. Esta actuación será cofinanciada mediante el programa operativo FEDER de crecimiento sostenible (POCS) 2014-2020.

También se encuentra en proyecto la renovación del alumbrado en la calle Alberca, carretera de Villaviciosa y Ronda.



## Finalizada la obra de acondicionamiento del muro de contención y la escalera de la calle Buenavista

Las obras de consolidación del muro de contención y de ampliación de la escalera de la calle Buenavista están ya finalizadas. Las actuaciones se han realizado después del derrumbe del muro que se produjo hace meses y han incluido la demolición del muro anterior y de parte del parterre para dar mayor amplitud al acceso y ejecución de un nuevo muro para garantizar la seguridad de la vivienda afectada. Además, se ha ampliado la plaza existente junto a la avenida de Adolfo Suárez así como la citada escalera.

El presupuesto de las obras ha ascendido a 154.000 euros.



## En marcha la construcción de un carril de incorporación de Bonanza a la M-516

También se está realizando una senda de conexión entre urbanizaciones y con Majadahonda



En pocas semanas estará finalizado el nuevo carril de incorporación y aceleración de la urbanización Bonanza a la M-516 que dotará de seguridad a esta salida. Además, el Ayuntamiento colocará un paso de cebra, demandado por las urbanizaciones Bonanza, Los Fresnos y Valdecabañas para conectar, a través de un camino de coexistencia, con la vía pecuaria que ha autorizado la Comunidad de Madrid que, a su vez, conectará con Los Fresnos.

El Ayuntamiento de Majadahonda, por su parte, construirá otro camino que unirá con este para facilitar el acceso al Hospital Puerta de Hierro a pie desde las urbanizaciones.





## Finalizada la remodelación de la carretera de Majadahonda

La carretera de Majadahonda estrena nueva imagen. Las obras de remodelación que acaban de finalizar han incluido actuaciones como la ampliación de la acera, construcción de una senda peatonal accesible, incremento de hasta un 90 % de las plazas de aparcamiento, reordenación de las paradas de autobús y la circulación de estos, soterramiento de la línea eléctrica, instalación de puntos de recarga de vehículos eléctricos, punto de información con conexión a internet, nuevo mobiliario urbano, mejora en los ajardinamientos y renovación integral de la iluminación para mejorar la eficiencia energética mediante alumbrado tipo led.

Esta actuación, “cuyo coste ha ascendido a 1.183.979 euros“, está incluida en la Estrategia de Desarrollo Urbano Sostenible e

Integrado (EDUSI) para Boadilla del Monte, que será cofinanciada mediante el programa operativo

FEDER de crecimiento sostenible (POCS) 2014-2020 por un máximo del 50 % del coste.



## Obras de acerado en Parque Boadilla

La primera fase de acerado en la urbanización Parque Boadilla ya está en marcha. Las calles Río Tajo y Río Guadiana serán las primeras en las que se actúe, con un presupuesto de 373.000 euros y un plazo de ejecución de 4,5 meses. Además de las obras en las aceras se construirán 200 plazas de aparcamiento. La calzada contará con 7 metros de ancho, 3,5 en cada sentido, y está previsto incluir estas calles en el plan trienal de asfalto que comenzará en 2020.

En fases posteriores se realizarán los trabajos de acerado en las calles Río Duero, Río Algodor y Río Zújar donde se sumarán otras 200 plazas de aparcamiento en línea.



PROYECTO RENOVACION DE LAS CALLES RIO TAJO Y RIO GUADIANA EN URB. PARQUE BOADILLA

## El Ayuntamiento habrá remodelado

El Ayuntamiento tiene en marcha un plan de remodelación de parques con el objetivo de actuar de forma integral sobre la mayoría de ellos. El municipio cuenta con 59, que ocupan una superficie aproximada de 480.000 metros cuadrados.

Durante estos cuatro años de legislatura se habrá actuado sobre 21 de ellos, que son: parque lineal Juan Carlos I, parque forestal de Las Lomas, parques de Víctimas del Terrorismo, Gutiérrez Soto, Jorge Manri-

### Parque de Miguel Hernández: casi 500 metros cuadrados de juegos inclusivos

Recientemente inaugurado, el parque de la calle Miguel Hernández cuenta con 487 metros cuadrados distribuidos en dos áreas en las que los niños pueden encontrar diversos elementos de juego, muchos de ellos de integración para aquellos que presenten algún tipo de discapacidad.

Otra zona ofrece distintos tipos de toboganes, un parque de bolas que asemejan planetas, juegos con cuerdas, hamacas colgantes, una tirolina, discos y trepas de escalada, entre otros elementos. La zona tiene una iluminación propia que cambia de color en función de los juegos. Se han instalado además mesas con tableros de ajedrez o parchís, una mesa de pimpón y fútbolín.

El parque tiene también un minigolf de 18 hoyos, un arenero y un área canina delimitada con un nuevo vallado. Todo el mobiliario urbano es nuevo (bancos, papeleras, aparcabicis...) y se ha instalado en todo el parque nueva iluminación led.

La inversión para estas actuaciones ha ascendido a 422.466 euros. Las obras están incluidas en la Estrategia de Desarrollo Urbano Sostenible e Integrado (EDUSI) para Boadilla del Monte, que será cofinanciada mediante el programa operativo FEDER de crecimiento sostenible (POCS) 2014-2020 por un máximo del 50 % del coste.



que, Valle-Inclán, Tomás Bretón, Jaime Ferrán, Miguel Hernández, Isla de Tarifa, Nacedero, El Caño, Boadilla centro y carretera de Villaviciosa; áreas infantiles en El Pastel, Bonanza, Juan Pablo II y plaza de la Concordia; zona deportiva de Valedecabañas, pista de baloncesto en Gregorio Marañón, y skatepark con zona *workout-parkour*.

Las últimas actuaciones han sido las siguientes:

### Finalizadas las obras en el parque del Caño

El casco histórico cuenta ya con otro parque remodelado, el del Caño, en el que se han mejorado los accesos eliminando barreras arquitectónicas. Se ha procedido a la incorporación de juegos inclusivos, una zona de pícnic, áreas para hacer ejercicio y un área canina. La fuente del Caño también ha sido rehabilitada.

La inversión en la renovación del parque y su entorno ha ascendido a 1.461.331,63, cofinanciados con fondos FEDER.



### Nueva área canina en el parque de Alejandro de la Sota

Se ha habilitado una nueva área canina en el parque de Alejandro de la Sota, más amplia que la existente hasta ahora, que en breve será convertida en pradera.

La nueva instalación se ha realizado a petición de los vecinos, ya que la anterior generaba molestias al estar ubicada muy cerca de las viviendas.



## 21 parques durante esta legislatura

### Mejora del parque de Jaime Ferrán

El Ayuntamiento ha comenzado la remodelación del parque Jaime Ferrán, situado en la zona de Viñas Viejas, con el fin de poner a disposición de los más pequeños un espacio de juego que complemente a los que hay en el parque lineal Juan Carlos I, situado enfrente.

Además de un carril bici perimetral, el parque contará con dos áreas, una de arena, que conjugará elementos de juego reciclados con otros nuevos, y otra de caucho en la que se instalarán juegos nuevos adaptados para niños con alguna discapacidad. Se instalará iluminación led y se colocará en el centro una pérgola que proteja del sol al ser un parque que no cuenta con demasiado arbolado.

La inversión prevista para esta remodelación asciende a 60.000 euros.



Se acometerá asimismo la renovación de la red integral de saneamiento y agua así como la de iluminación.

La actuación tendrá un coste de aproximadamente 400.000 euros y está incluida en la Estrategia de Desarrollo Urbano Sostenible e Integrado (EDUSI) para Boadilla del Monte, que será cofinanciada mediante el programa operativo FEDER de crecimiento sostenible (POCS) 2014-2020, por un máximo del 50 % del coste elegible.



### Parque forestal de Las Lomas

Se construirá una senda de un kilómetro que comunicará los dos centros comerciales de Las Lomas. Contará con iluminación led, juegos infantiles y aparatos biosaludables.



### En marcha la remodelación integral del parque de la carretera de Villaviciosa

La finalidad de estas obras es convertir el parque ubicado junto a McDonald's en un espacio de juegos inclusivos centrados en la temática de los bomberos, con toboganes, una gran torre y una tirolina que cruzará la zona. Aprovechando la pinada se van a instalar también ecojuegos, con puentes tibetanos de árbol a árbol, cuerdas, etc.

El parque contará con una zona destinada a los jóvenes que incorpora una novedad: la posibilidad de cargar los móviles con bicis a pedales. La zona deportiva será remodelada y se colocará un área canina. También se actuará sobre el aparcamiento ubicado al lado del parque que cuenta con capacidad para unos 70 vehículos.

## Finalizada la construcción de los huertos urbanos

El sorteo para su explotación se realizará en el mes de marzo y podrán ocuparse a mediados de abril

Hasta 44 vecinos podrán utilizar los 22 huertos urbanos de uso ciudadano que el Ayuntamiento ha construido en las bancadas de terreno situadas junto al Aula Medioambiental (avenida de Adolfo Suárez, 35). Otro huerto será utilizado por la propia Aula.

El objetivo de esta iniciativa es el de dar la oportunidad a los vecinos de cultivar sus propios alimentos y sus frutos, con los beneficios

tanto ambientales como físicos, psicosociales y económicos que esta actividad implica.

Los huertos se han instalado sobre terrazas a las que se accede por caminos de jabre y escaleras y rampas de granito; están formados por unos cajones de hierro de 65 cm de altura que permite trabajar con comodidad. Entre ellos se han instalado pérgolas sencillas para dar sombra, cubiertas de

rosales trepadores antiguos y en otros casos vides.

Además, se han edificado chozos para el almacenamiento de herramientas y enseres y uno como baño público. Cuenta también con un acceso para facilitar la entrada de vehículos para la descarga de materiales.

La obra ha contado con un presupuesto de 409.851 euros.



# Campaña

## Tenencia Responsable de Animales Domésticos

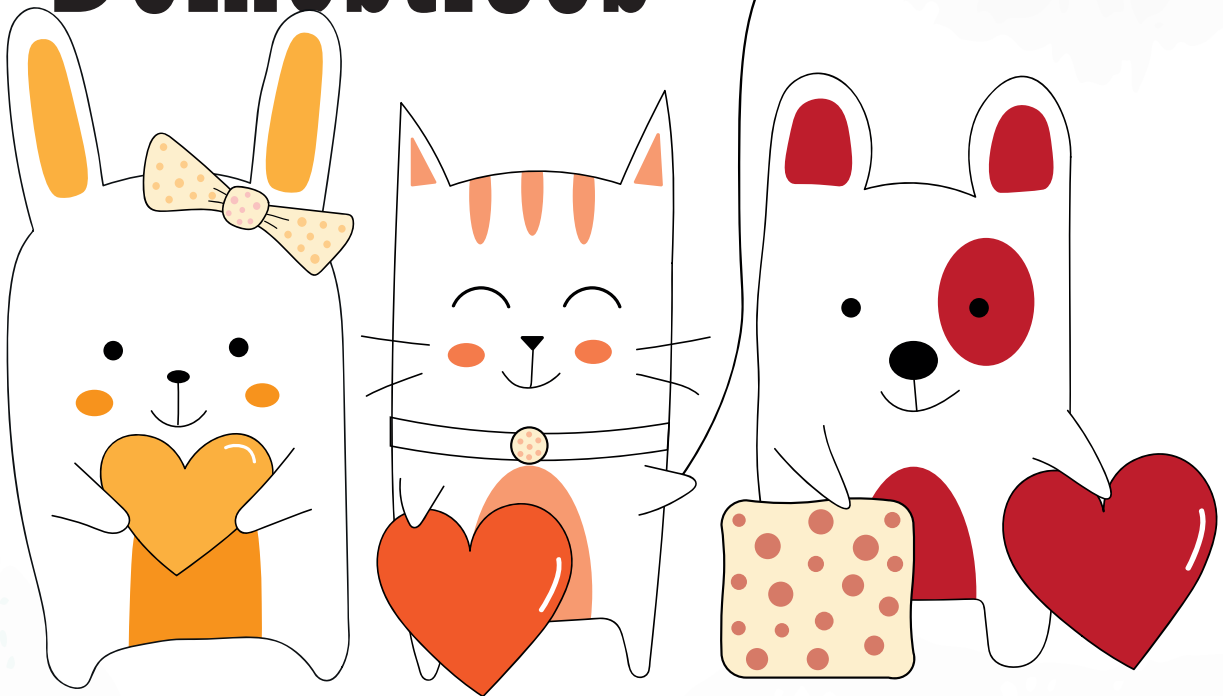

### TALLERES Y CHARLAS EN PARQUES DEL MUNICIPIO De 10:00 a 14:00 horas (excepto 15 de marzo y 05 de abril)

🏆 **16 de marzo.**  
Parque Víctimas del Terrorismo

🏆 **06 de abril.**  
Parque Sofía de Grecia II

🏆 **27 de abril.**  
Parque Lineal Juan Carlos I

🏆 **11 de mayo.**  
Parque Mirador del Nacedero

🏆 **18 de mayo.** Parque del Caño

🏆 **01 de junio.** Parque Blas de Lezo

🏆 **08 de junio.** Parque Juan Pablo II

🏆 **¡CONSUMASCOTA!** - 15 de marzo. Parque Tomás Bretón. 16:30 - 20:30 horas.

🏆 **¡MASCOSALUD!** - 05 de abril. Parque Miguel Hernández. 16:30 - 20:30 horas.

## Más intervenciones en el ámbito familiar y menos demandas de ayudas económicas en 2018

Los datos de la Memoria de actuaciones de la Concejalía de Asuntos Sociales en 2018 certifican un incremento en las intervenciones derivadas de los conflictos en el ámbito familiar y con los mayores que tienen dificultades asociadas a la edad. En concreto, los recursos aumentaron un 47,81 % y las intervenciones iniciadas un 26,35 %. Al tiempo, se produjo un descenso en la demanda de ayudas económicas de emergencia social.

Se tramitaron 1.101 expedientes de tipo familiar (36,02 % del total), seguidos de los concernientes a mayores, con 839 casos (27,45 % del total). El tercer lugar lo ocupó el de los menores, con 412 intervenciones actualizadas y un porcentaje del 13,48 %.

La Concejalía destinó a financiar sus distintos programas un

importe de 1.296.969 euros de los que la Consejería de Políticas Sociales y Familia, en virtud de un convenio, aportó 420.374 euros en concepto de cofinanciación.

El Servicio de Ayuda a Domicilio (SAD) para personas dependientes y el Centro de Atención Temprana y Postemprana Carolina Juzgado (CAT) son los proyectos a los que se destinaron más recursos en 2018. En concreto, el SAD contó con un presupuesto de 168.043 euros y el CAT de 133.037,50 euros.

Le siguieron los programas de Emergencia Social, con 88.758 euros, Teleasistencia, con 58.040 euros e Intervención Socioeducativa con Menores, con 24.627,99 euros.

En lo relativo a las Ayudas de Emergencia Social, el Ayuntamiento concedió el pasado año

227 ayudas de carácter económico a personas en riesgo de exclusión social; el importe fue de 88.758 euros, inferior a los 121.792 euros de 2017, aunque había consignados hasta 210.000 euros.

El mayor número de ayudas se destinó a distintos conceptos asociados a la vivienda (39,23 %), por un importe de 34.828,32 euros; seguido de las ayudas familiares, con un presupuesto de 24.680 euros, un 27,8 % del porcentaje total; y ayudas complementarias, de comedor y becas de escuela infantil.

Por su parte, 95 personas de 30 familias de Boadilla se beneficiaron en 2018 del Programa de Ayuda de Lucha contra la Pobreza Infantil, cubriéndose de este modo toda la demanda existente.



## El Ayuntamiento propone IES Isabel la Católica como nombre para el tercer instituto

El centro entrará en funcionamiento el próximo curso para 1.º de ESO y 1.º de Bachillerato

El Ayuntamiento ha propuesto a la Comunidad de Madrid que el tercer instituto de la localidad, actualmente en construcción, lleve por nombre IES Isabel la Católica; así se lo ha trasladado el alcalde, Antonio González Terol, al consejero de Educación, Rafael van Grieken, para solicitar la aceptación de la Comunidad de Madrid.

El instituto está ubicado en Valenoso, una zona en expansión a la que están llegando muchos nuevos vecinos. Aprovechando que se encuentra en la avenida Reyes Católicos, el Ayuntamiento ha considerado acertado que se pueda rendir homenaje con este centro escolar a la reina Isabel I de Castilla por la importancia de su figura en la historia de España.

El centro entrará en funcionamiento ya el próximo curso con 1.º de ESO y 1.º de Bachillerato y, si hubiera

demanda suficiente, también con 4.º de ESO. Será un centro de línea 3, es decir, con tres aulas por curso.



## Sesenta escolares de Boadilla participaron en el acto en recuerdo a las víctimas del Holocausto

Sesenta alumnos del colegio Mirabal estuvieron presentes en el acto que un año más el Ayuntamiento celebró junto a la comunidad judía de Madrid para conmemorar el aniversario de la

liberación del campo de exterminio de Auschwitz-Birkenau en 1945.

Un vídeo sobre la llamada Noche de los Cristales Rotos y el encendido de seis velas en memoria del Holocausto fueron el eje de un

acto que contó con la emotiva intervención de Jacobo Drachman, superviviente de varios campos de exterminio.

Durante su desarrollo se resaltó la importancia de no olvidar lo que sucedió para evitar las causas que provocaron el Holocausto, que siguen estando presentes (odio de los totalitarismos y los fanatismos religiosos hacia los que piensan distinto, intolerancia hacia los diferentes y nacionalismos que anteponen los supuestos derechos de los territorios a los de las personas).

En el acto estuvieron presentes los miembros de la corporación municipal, representantes de los cuerpos de seguridad de Boadilla, miembros de asociaciones locales y de centros educativos.



## Historia, arte y ciencia ficción en las exposiciones del palacio

El palacio del Infante D. Luis acogerá esta primavera tres exposiciones emblemáticas llamadas a convertirse en un reclamo para miles de madrileños: «Universo Star Wars», entre el 23 de marzo y el 14 de abril, la exposición «Dalí y la Divina Comedia», del 22 de abril al 12 de mayo, y la exposición «El Infante D. Luis en Palacio». A ellas se suma la que está actualmente sobre la historia del Estadio Vicente Calderón.

Organizada con el apoyo de Disney España, «Universo Star Wars» es una de las exposiciones más importantes de Europa sobre la materia y la de mayor número de piezas de España. La colección incluye tanto dioramas como figuras en diferentes escalas de los personajes de la saga, algunas en tamaño natural.

Con una estética influida por la tradición japonesa, los mitos grecolatinos, la *new age* y los grandes temas de la literatura universal, la *Guerra de las Galaxias* ha conseguido trascender el cine para converger en un universo cultural que fascina a niños y mayores. Por ello, y con el fin de favorecer la máxima participación en el evento, la Concejalía de Cultura va a convocar el 23 de marzo un concurso de disfraces en torno a esta temática en el que podrán participar tanto los menores, que tendrán que estar acompañados, como los adultos. Las inscripciones se realizarán desde las 11:00 horas de ese día y los premios se entregarán a las 14:00 horas.

Finalizada esta exposición, le llegará el turno el 22 de abril a «Dalí y la Divina Comedia», una

muestra que incluirá las litografías realizadas por el genio del surrealismo en 1960 para ilustrar la *Divina Comedia* de Dante.

La temporada se cerrará del 18 de mayo al 15 de junio con una exposición sobre el infante D. Luis de Borbón, que analizará sus diferentes etapas vitales, así como el entorno cultural de la Ilustración e incluirá paneles expositivos, sala de audiovisuales y muebles de la época, con el fin de recrear su gabinete de ciencias, la cocina y las estancias más importantes del Palacio.

Todas las exposiciones serán gratuitas y podrán ser visitadas en horario de 11:00 a 14:00 y de 16:30 a 19:30 (de martes a jueves) y de 11:30 a 15:00 horas y de 17:00 a 20:30 horas. (de viernes a domingo).





# Exposiciones Palacio del Infante Don Luis

Febrero - Junio 2019



**DEL MANZANARES AL CALDERÓN,  
50 AÑOS DE PASIÓN**

**10 AÑOS DE LA PEÑA ATLÉTICA DE BOADILLA**

**Del 14 de febrero al 15 de marzo**

**UNIVERSO STAR WARS**

**Del 23 de marzo al 14 de abril**

**LA DIVINA COMEDIA**

**Del 22 de abril al 12 de mayo**

**EN INFANTE DON LUIS EN PALACIO**

**Del 18 de mayo al 15 de junio**

Todas las exposiciones se realizarán en el Palacio del Infante Don Luis de Borbón, Avenida Adolfo Suárez, s/n.  
Horario: de martes a jueves de 11:00 a 14:00 y de 16:30 a 19:30 h. de viernes a domingo de 11:30 a 15:00 y de 17:00 a 20:30 h. Lunes cerrado

  
**PALACIO  
INFANTE  
DON LUIS**

  
Ayuntamiento de  
**Boadilla  
del  
Monte**

## En funcionamiento la sala de lectura Lengua Española, ubicada en el casco histórico

La nueva sala de lectura Lengua Española, ubicada en la calle Calvo Sotelo, está en funcionamiento con 60 puestos, distribuidos en cuatro plantas. Además, cuenta con un sótano para albergar documentación.

El edificio, que ha sido totalmente remodelado, es energéticamente sostenible, cuenta con calefacción, aire acondicionado y wifi además de ascensor y baños adaptados para personas con discapacidad.

La sala puede ser utilizada por vecinos empadronados en Boadilla que tengan carnet de biblioteca. El acceso se realiza mediante un tornillo que recoge los datos biométricos del usuario a través de la hue-

lla digital. El horario de apertura es de 09:00 a 21:00 horas de lunes a

domingo y se ampliará en periodos extraordinarios de exámenes.



## La sede institucional presta el servicio de biblioteca mientras duren las obras de la Casa de la Cultura

La sede institucional del Ayuntamiento, ubicada en la avenida Adolfo Suárez, ofrecerá el servicio de préstamo de libros y salas de lectura y estudio durante todo el tiempo que duren las obras de rehabilitación en la Casa de la Cultura para su adecuación como biblioteca y teatro.

Las mesas y libros se han instalado en toda la primera planta y el horario de apertura es de 9:00 a 21:00 horas de lunes a viernes.

Las obras de la Casa de Cultura tienen un plazo de ejecución de 14 meses y cuentan con un presupuesto de adjudicación de 2.933.000 euros más IVA. La actua-

ción está incluida en la Estrategia de Desarrollo Urbano Sostenible e Integrado (EDUSI) para Boadilla del Monte, que será cofinanciada

mediante el programa operativo FEDER de crecimiento sostenible (POCS) 2014-2020, por un máximo del 50 % del coste.



# Hasta el 11 de marzo se pueden solicitar las ayudas por nacimiento y manutención

Las solicitudes pueden hacerse de forma presencial, telemática o semipresencial, acudiendo al Ayuntamiento solo a firmar

Las ayudas que el Ayuntamiento ofrece por nacimiento, adopción y manutención de niños menores de 3 años pueden solicitarse hasta el día 11 de marzo inclusive para menores nacidos o adoptados entre el 1 de enero y el 31 de diciembre de 2018 y, en el caso de la manutención, para los nacidos en los años 2015, 2016, 2017 y 2018.

Los requisitos para poder acceder a las ayudas son los siguientes: ser español o extranjero con residencia legal en España; estar empadronados y residir todos los miembros de la unidad familiar en el domicilio de residencia legal en Boadilla del Monte durante el año consecutivo inmediato anterior al primer día del periodo subvencionable, es decir, a 1 de enero del 2017; ser propietario o inquilino de una vivienda en Boadilla del Monte y que todos los miembros de la unidad familiar estén al corriente de pago en los tributos y restantes ingresos de derecho público municipales, con fecha 11 de marzo de 2019, que es el último día para presentar la solicitud.

Las ayudas pueden solicitarse presencialmente, de forma telemática –a través de la Sede Electrónica del Ayuntamiento con el certificado digital–, o de manera semipresencial, lo que exige acudir al Ayuntamiento solo a firmar la solicitud.

Las cuantías máximas a percibir, en función del número de solicitudes presentadas, serán las siguientes:

- Ayuda general: por nacimiento o adopción, hasta 700 euros; y de manutención, hasta 350 euros anuales hasta que el niño cumpla 3 años.

- Ayudas a familias numerosas de categoría general y/o monoparentales: por nacimiento o adopción, hasta 1.000 euros y hasta 700 euros al año por manutención; para las familias numerosas de categoría especial, el importe será de de hasta 1.300 y 1.000 euros, respectivamente.
- Las familias con menores a su cargo con algún tipo de discapacidad en grado superior o igual al 33 % recibirán un pago único de hasta 2.000 euros y una asignación de

hasta 1.000 euros anuales por manutención. Si además son familia numerosa la ayuda puede ascender a 3.000 euros en un pago único y hasta 1.500 más al año por manutención.

Toda la información se encuentra disponible en la página web. Cualquier duda puede aclararse en la Concejalía de Familia, situada en el Centro de Formación (Victoria Eugenia de Battenberg, 10), a través del teléfono 91 128 35 10 o en el correo [concejaliafamilia@aytoboadilla.com](mailto:concejaliafamilia@aytoboadilla.com).

## AYUDAS POR NACIMIENTO Y LA MANUTENCIÓN DE MENORES DE 3 AÑOS

CONVOCATORIA 2019

DEL 9 DE FEBRERO AL 11 DE MARZO (AMBOS INCLUIDOS)

¡SOLICÍTALA!

[WWW.AYUNTAMIENTOBOADILLADELMONTE.ORG](http://WWW.AYUNTAMIENTOBOADILLADELMONTE.ORG)



# Las cuentas de 2018 se cierran con casi 20 millones de superávit

En 2019 se harán modificaciones presupuestarias para financiar con este dinero nuevas inversiones

Por octavo año consecutivo, el Ayuntamiento ha cerrado el ejercicio presupuestario con superávit, en este caso de 19.668.195,58 euros –el segundo más alto desde el año 2000– que podrán destinarse a nuevos proyectos de inversión al tener el Consistorio amortizada completamente su deuda desde el año 2015.

El resultado presupuestario corriente sin ajustes (ingresos menos gastos corrientes) asciende a 15.073.248,08 euros. A esta cantidad se añaden las operaciones de capital (por ejemplo, transferencias de otras administraciones) y se realizan los ajustes a los que obliga la ley para obtener el resultado presupuestario ajustado que asciende a 11.979.461,22 euros.

el remanente de tesorería total del Ayuntamiento suma 58.187.840,33 euros, en los que se incluyen derechos pendientes de cobro al final del ejercicio, obligaciones pendientes de pago, ajustes por partidas pendientes de aplicación y los fondos líquidos (dinero en cuenta y depósitos bancarios) que tiene el Ayuntamiento y que ascienden a 51.110.166,75 euros (2 millones más que el año anterior).

De los 58,1 millones de remanente de tesorería total, 32.066.516,49 están afectados, es decir, vinculados a proyectos de inversión ya contemplados en los presupuestos de 2019. El superávit se obtiene restando al remanente esta cantidad más las deudas consideradas de difícil o imposible cobro.

El porcentaje de ejecución de los ingresos ha sido en 2018 del 111,46 % (al incluir también los incorporados en el suplemento de crédito). Este dato, sumado a unos ingresos mayores que los estimados en varios conceptos, es el que facilita el superávit obtenido. Algu-

nos ejemplos son plusvalía (2 millones más); ICIO (2 millones más); licencias de obra (500.000 euros más) o participación en tributos del Estado, (200.000 euros más). También el criterio prioritario de adjudicación a precio en la gestión municipal permite tener unas bajadas de en torno al 20 % de media, lo que genera muchos sobrantes en determinadas partidas que se pueden destinar a obras y actuaciones.

Si se repartiera el superávit de 2018 entre los vecinos, cada uno recibiría 227,63 euros. La deuda por vecino es de cero euros; el gasto, de 1.168,52 (1.056,79 euros en 2017) y la inversión por persona de 242,09 (132,32 euros en 2017).

## Actuaciones que financiar con el superávit

En 2019 se realizarán modificaciones presupuestarias para financiar nuevas inversiones. La primera de ellas, de 9,6 millones, servirá para acometer estas actuaciones: rehabilitación del Gallinero del palacio del Infante D. Luis, 1,2 millones euros; renovación de viales en la urbanización

Parque Boadilla, 759.883 euros; adquisición de vehículos para la Guardia Civil, 120.000 euros; adquisición de aplicaciones informáticas para el área de Hacienda, 230.000 euros; evento BOArOck 2019, 120.000 euros; *Veladas del Palacio*, 325.000 euros; construcción de un centro de protección animal, 951.507,52 euros; conexión de la avenida Isabel de Farnesio con la M-513, 915.054,60 euros; carril de conexión directa de la M-513 con la M-50 dirección sur, 3,7 millones euros; remodelación de la rotonda de acceso a Olivar Mirabal, 1,2 millones euros.

Además, el Ayuntamiento ha ofrecido a la Comunidad de Madrid asumir la financiación de la duplicación de la M-513 entre la rotonda de El Pastel y la M-50 (unos 11 millones de euros) para lo que ambas instituciones deben buscar un marco legal que permita asumir este coste. Igualmente, está en condiciones de ofrecer al Ministerio de Fomento cubrir el coste de la construcción del tercer carril en la M-50 a su paso por Boadilla para lo que sería igualmente necesario firmar un convenio o acuerdo entre ambas instituciones.

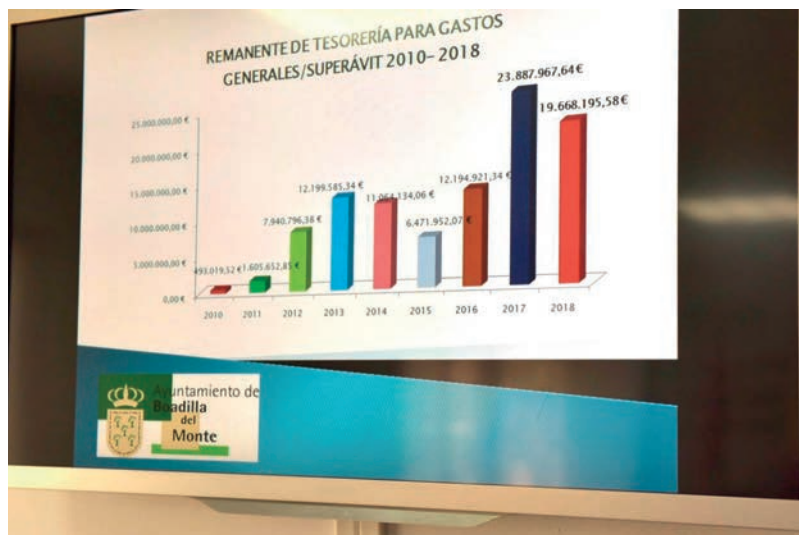

## Avanzan las obras de construcción de dos promociones de vivienda protegida

El Ayuntamiento está construyendo en la actualidad viviendas de protección pública en régimen de venta en dos zonas de Boadilla del Monte. En la calle Enrique Calabia son 10 viviendas de 1 y 2 dormitorios, con una superficie útil que irá de 54,85 m<sup>2</sup> hasta 67,16 m<sup>2</sup> y un precio de compra a partir de 108.098 euros; y en la zona de Valenoso, una promoción de 95 viviendas, recientemente adjudicadas por sorteo, de 2 y 3 dormitorios, con garaje y trastero, piscina y zonas comunes y con un precio a partir de 125.000 euros.

Durante esta legislatura el Consistorio habrá puesto en marcha la construcción de 200 viviendas.

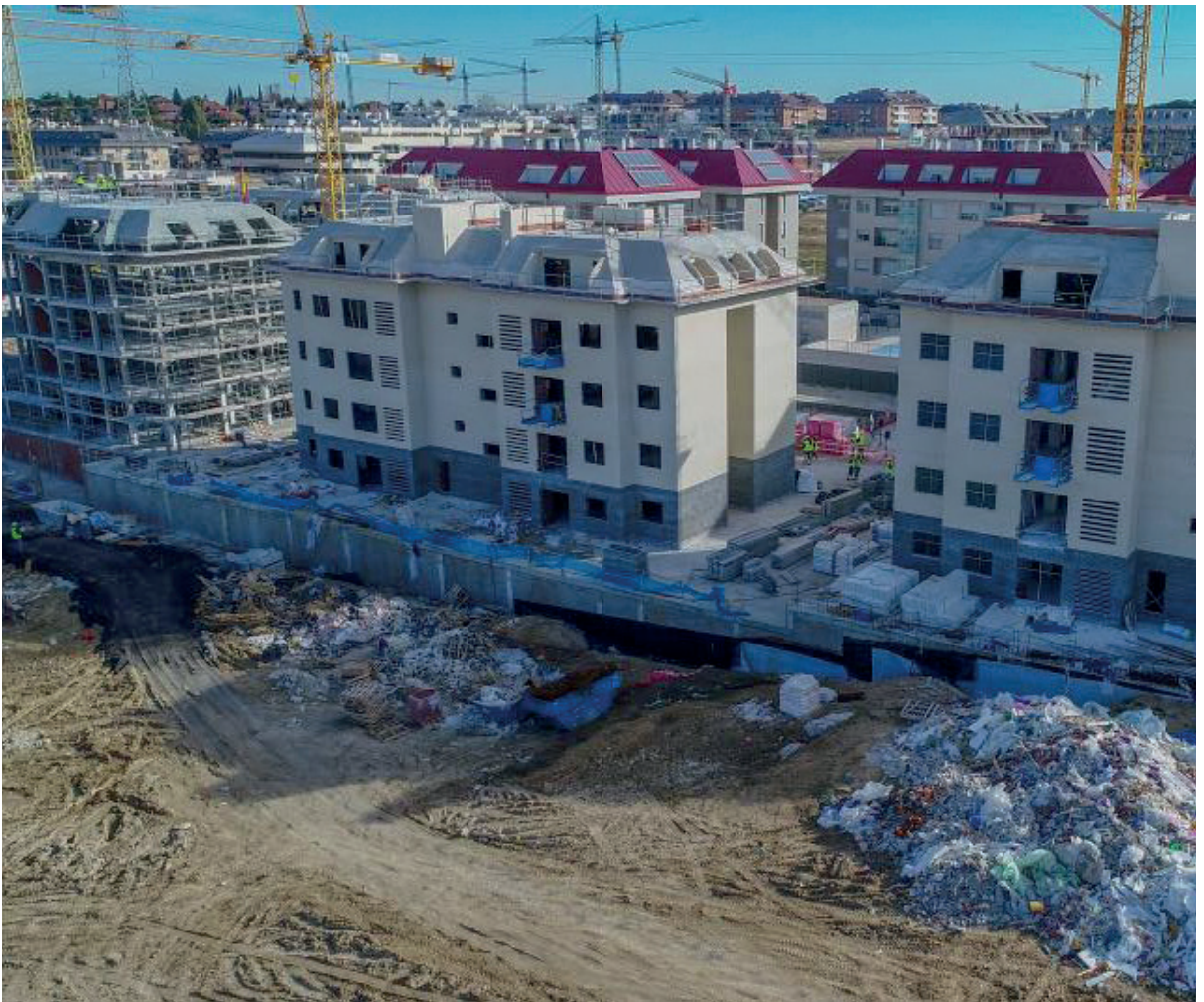

## El Ayuntamiento abre por obras las huertas del palacio

Hasta que concluyan las obras de recuperación de las antiguas huertas del palacio, los interesados en conocer su evolución podrán hacerlo durante los fines de semana inscribiéndose en el programa *Abierto por Obras* que el Ayuntamiento ha reeditado con este fin.

La visita guiada se hace en pequeños grupos que recorren las 32 cuadrículas que están ya señaladas

y en las que, con la dirección de la paisajista Lucía Serredi, se reinterpretará este espacio, de 40.000 metros cuadrados, con el máximo rigor histórico-artístico recuperando las plantaciones que había en el siglo XVIII (cereales, hortalizas, plantas aromáticas y medicinales, frutales...) cuando el palacio se encontraba en plena actividad y con él también sus huertas.

Además de las plantaciones y cultivos se están acometiendo actuaciones de obra nueva de caminos y rampas, canales de riego y saneamiento, mobiliario urbano e iluminación. La inversión para esta obra ha ascendido a 2.121.130 euros, cofinanciados a partes iguales por el Ministerio de Fomento, el Ayuntamiento de Boadilla y la Fundación Annie Johansen.

También se está procediendo a la restauración de la tapia, los muros y los portalones existentes.

Aquellos que quieran participar en *Abierto por Obras* deberán enviar un correo electrónico a turismo@aytoboadilla.com con los datos de contacto para poder asignar y comunicar el turno de su visita, que será a partir de las 12:00 horas.



## El Gallinero, siguiente paso en la rehabilitación del palacio y su entorno

Una vez concluida la primera fase de restauración del palacio del Infante D. Luis y con la recuperación de las huertas en marcha, el siguiente paso será la rehabilitación del llamado Gallinero. Situado en el entorno monumental del palacio, se utilizaba para alojar los animales exóticos que coleccionaba el infante. Su peculiaridad radica en que son escasos los palacios españoles en los que se conservan piezas de estas características.

El Gallinero se compone de varias edificaciones en torno a una construcción principal y la rehabilitación incluirá a todas ellas y su entorno. La idea es rehabilitar el edificio principal como aula de naturaleza y espacio de usos múltiples, con sala audiovisual, zona

para exposiciones, etc.; en las edificaciones auxiliares se ubicará una biblioteca y sala de lectura infantil.

En el exterior se recuperará una zona como jardín y habrá áreas estanciales y zonas para la realización de actividades al aire libre que podrán incluir ferias y mercados.

El proyecto está aprobado y en este momento se está licitando

la obra, que cuenta con un presupuesto de 1,2 millones de euros. La actuación está incluida en la Estrategia de Desarrollo Urbano Sostenible e Integrado (EDUSI) para Boadilla del Monte, que será cofinanciada mediante el programa operativo FEDER de crecimiento sostenible (POCS) 2014-2020, por un máximo del 50 % del coste.





BOA  
DILLA  
CLÁSICOS

# XVII FESTIVAL BOADILLA CLÁSICOS

## Clásicos Reloaded

Venta de entradas a partir del 1 de abril a las 12:00 horas en [www.ticketea.com](http://www.ticketea.com)

Precio de entradas en los espectáculos del Auditorio Municipal:  
10 € general; 5 € reducida (mayores de 65 años,  
menores de 12 años y personas con discapacidad).

Los espectáculos son en el auditorio municipal

# MAYO 5 al 25

Domingo, 5 de mayo, a las 19:30 h.

## EL SOMBRERO DE TRES PICOS BOLERO DE RAVEL

*Compañía Antonio Márquez*

Sábado, 11 de mayo,  
a partir de las 20:00 h.

## BAILE EN EL PALACIO

*Podrán acceder exclusivamente las  
personas que vayan vestidas de época  
(finales del siglo XVIII y siglo XIX).  
¡No esperes más, prepara tu disfraz!*

Domingo, 12 de mayo, a las 19:30 h.

## BANDAS SONORAS DE CINE

*Orquesta Clásica Santa Cecilia*

Sábado, 18 de mayo, a las 19:30 h.

## VOCES DE ARIA ROMÁNTICA EN LA ÓPERA

*Ensemble Voci Italiane*

Sábado, 25 de mayo, a las 19:30 h.

## GENIOS

*Elena Mikhailova & Curro de Candela  
Danza española y violín.*



Ayuntamiento de  
**Boadilla**  
del  
**Monte**

## El portal de empleo SILBO aumentó su gestión de contrataciones un 41 % más en 2018

La Agencia de Colocación Municipal, a través del portal de empleo SILBO, cerró 2018 con 223 contrataciones, un 41 % más que las que gestionó en 2017. Este dato, el mejor de sus diez años de existencia, está directamente relacionado con los convenios de colaboración con empresas que el Ayuntamiento ha firmado desde finales de 2017 con el fin de incentivar las contrataciones de vecinos del municipio.

En total han sido seis los convenios firmados que han supuesto la contratación de 101 personas a través de SILBO, 78 de las cuales (77 %) corresponden a residentes en Boadilla. De este modo, el 45 % de todas las realizadas el pasado año han sido a través de los convenios suscritos respectivamente con Grupo Carrefour, Sodexo, Grupo Uvesco, Editorial SM, Eurocolegio Casvi y Centro de Enseñanzas Modernas.



## Talleres y jornadas para la búsqueda de empleo

La Concejalía de Empleo continúa ofreciendo talleres y jornadas informativas a los desempleados de Boadilla para ayudarles a buscar un puesto de trabajo. Durante todo el semestre podrán asistir de forma gratuita a las doce acciones organizadas en las que se tratarán aspectos importantes para tener éxito en la búsqueda activa de empleo. Durante los meses de enero y febrero se han ofrecido varias charlas en las que se han abordado aspectos como el manejo de LinkedIn, el modo adecuado de hacer un currículum o cómo abordar una entrevista de selección en inglés.

En marzo comenzará el ciclo el día 5 con el taller “Búsqueda de empleo para mayores de 45 años” y finalizará el día 27 con la ponencia titulada “Mi yo en un minuto” que abordará el denominado “elevator pitch”, es decir, cómo venderse en un tiempo reducido.

Para abril está previsto realizar dos jornadas; el día 10 será la titulada “¿Por qué te tengo que contratar? Aprende a responder con impacto durante una entrevista” y el 24 la jornada “Empléate este verano” que se viene realizando desde hace años junto con el área de Juventud del Ayuntamiento y que tiene por objeto facilitar información a los jóvenes de Boadilla sobre posibles alternativas laborales en la época estival.

Mayo acogerá tres actuaciones, dos jornadas y un taller de una semana de duración. El día 8 se realizará la jornada “Comunicación

para el empleo” y el 22 tendrá lugar la titulada “Cómo superar con éxito una entrevista de trabajo”. Este mes finalizará con la realización del “Taller de habilidades sociales para la búsqueda de empleo”, entre el día 27 y el 31 de mayo, que se hace de una forma coordinada entre la Agencia de Colocación del Área de Empleo y Servicios Sociales.

El ciclo de jornadas y talleres de empleo finalizará en junio con la realización de la jornada “Cómo buscar empleo dejando huella” el día 5 y el taller “Búsqueda de empleo en internet y redes sociales” el día 19.

Todos los talleres y ponencias se celebrarán en Centro Municipal de Empresas (Francisco Alonso, 2), donde deben formalizarse las inscripciones. La información completa puede consultarse en el enlace <https://ayuntamientoboadilladelmonte.org/jornadas-y-ponencias>





¿UNA VEZ MÁS NO TE HAS ENTERADO DE QUE EN EL AUDITORIO HABÍA UN ESPECTÁCULO PARA NIÑOS EN EL QUE ESTABAS INTERESADO?

¿NO SABES AÚN LO QUE SE ESTÁ CONSTRUYENDO AL LADO DE TU CASA?



¿DESCONOCES POR QUÉ EL PARQUE AL QUE MÁS ACUDES CON TUS HIJOS SE ENCUENTRA CERRADO?

¿SE TE HA OLVIDADO PAGAR EN EL PERÍODO VOLUNTARIO ALGÚN IMPUESTO MUNICIPAL?

Inscríbete en nuestra

## NEWSLETTER

a través de la web municipal [www.aytoboadilla.com](http://www.aytoboadilla.com)

 Ayuntamiento de Boadilla del Monte  @Ayto\_Boadilla  Canal del Ayuntamiento de Boadilla del Monte  Ayuntamiento de Boadilla del Monte



Ayuntamiento de  
**Boadilla**  
del  
**Monte**

## El Ayuntamiento amplía la red pública de wifi

Desde que en 2010 el Ayuntamiento pusiera en marcha la instalación de una red pública de wifi, inicialmente en edificios municipales, se ha ido ampliando la cobertura y sumando a los puntos de conexión también espacios exteriores.

La última ampliación ha incluido los siguientes puntos: parque del *skatepark*; parque Sofía de Grecia; parque Víctimas del Terrorismo; parque lineal Juan Carlos I; explanada del palacio del Infante D. Luis; gradas del polideportivo y del miniestadio del Complejo Deportivo Municipal; cafetería del Complejo Deportivo Municipal; gradas, gimnasio y salas de *fitness* del Pabellón Deportivo Rey Felipe VI; Centro de Mayores de Gutiérrez Soto.

El acceso a la red es libre y gratuito; hay que identificarse mediante redes sociales o número de

móvil, que habrá que validar una primera vez, y es obligatorio aceptar los términos y condiciones de uso.

Desde la implantación del wifi municipal el mayor número de ac-

cesos se ha producido en la sede administrativa del Ayuntamiento, la biblioteca José Ortega y Gasset, la sala de lectura La Millo-naria y el pabellón deportivo Rey Felipe VI.

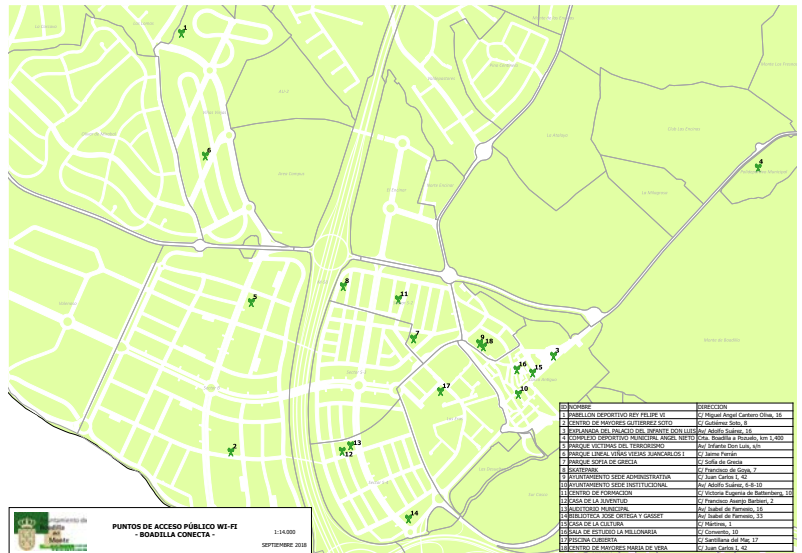

## Mejoras en la aplicación Boadilla Móvil

El Ayuntamiento ha mejorado la aplicación móvil con la que los ciudadanos pueden acceder a toda la información relativa a los servicios municipales a través de los *smartphones*. Las principales mejoras se han aplicado en el área de Comercio, en la que se ha actualizado la información disponible de las empresas y comercios de la localidad –en la edición digital se puede actualizar de inmediato–, se han incorporado opciones

nuevas de búsqueda así como la posibilidad de reflejar en la aplicación ofertas promocionales de los comercios.

En la *app* Boadilla Móvil aparece también información sobre puntos de interés del municipio y cómo llegar desde el lugar en que se encuentre el usuario; una sección con los favoritos para un rápido acceso a la información; enlaces de interés; el tiempo; teléfonos de interés municipales (po-

licía, concejalías, etc.) y externos (Guardia Civil, Correos, Canal de Isabel II...); actualidad (noticias, actividades, informaciones de interés, agenda de eventos y revista municipal); oferta turística del municipio (Boadilla monumental, Boadilla verde –rutas y actividades medioambientales– y eventos populares); y la sección de participación ciudadana para enviar sugerencias y consultas.

# ¡¡PONME CHIP!!

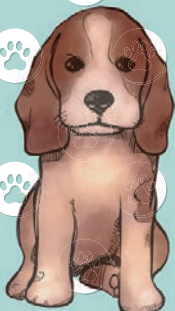

Si me pierdo será más fácil volver a casa. Cualquier veterinario, asociación o Policía podrá leerme el chip con un lector.

Si alguien me roba cuando me lleven al veterinario sabrán que no soy suyo y podré volver a casa...



¡Con el chip soy tuyo y sólo tuyo!

Sin él no podré viajar con vosotros

El "vete" no me hace daño al ponérmelo y sólo será un pinchazo para toda la vida.



Según el Artículo 11 de la LEY 4/2016, de 22 de julio, de Protección de los Animales de Compañía de la Comunidad de Madrid:

"Serán obligatoriamente objeto de identificación, mediante microchip, los perros, gatos, hurones, conejos y équidos. Las aves serán identificadas mediante anillado desde su nacimiento. Asimismo serán objeto de identificación todos los animales catalogados como potencialmente peligrosos conforme a lo previsto en la normativa vigente en la materia, sin perjuicio de cualquier otra especie o tipo de animal que se pudiera determinar reglamentariamente."

# Pymes y autónomos reciben formación sobre cómo hacer la transformación digital en sus negocios

El Ayuntamiento de Boadilla y la Asociación de Comercio de Boadilla del Monte (ACBM) están ofreciendo jornadas de transformación digital para pymes y autónomos que están siendo impartidas por un equipo de expertos en transformación digital de Telefónica.

El objetivo de estas sesiones es el de apoyar la incorporación de las tecnologías digitales en la estrategia de la actividad de los em-

prendedores, autónomos y empresarios con el fin de aumentar las oportunidades que ofrecen para mejorar la productividad y competitividad de los negocios.

Bajo el título «Boadilla pymes digital», se ofrecerán cinco sesiones monográficas hasta el mes de junio. Entre otros aspectos, se hablará de actividades que se pueden digitalizar para ser más productivo; la automatización de tareas para el mayor aprovecha-

miento; elegir entre una página web, una tienda *online* o una *app*; un recorrido por todos los aspectos del marketing digital; propuestas digitales en los negocios; conocimiento de la normativa; y seguridad en internet.

Las jornadas son gratuitas y se celebran en el Centro de Empresas Municipal en horario de mediodía (de 14:20 a 16:30 horas) para facilitar la asistencia de los empresarios y comerciantes.



## BOADILLA PYMES DIGITAL

**SESIÓN 2: MIÉRCOLES 12 DE MARZO 2019**  
14:30-16:30 horas  
Centro de Empresas Municipal / Salón de Actos  
C/ Francisco Alonso, 2 Boadilla del Monte  
Se servirá para los asistentes un aperitivo.

**PROGRAMA DE LA SESIÓN**  
**¿Abro una página web o una tienda online? o ¿mejor una App?**  
Un recorrido por todos los aspectos de marketing digital. Cómo destacar en internet. **Cómo apoyarse en la tecnología para llegar a más clientes.**

**PONENTE**  
Virginia Cabrera Nocito  
Ingeniera de Telecomunicación, especialista en Transformación Digital en Telefónica Empresas. Apoyando la innovación rentable y las actitudes digitales. Animando al cambio como bloguera, conferenciante y formadora.

**INSCRIPCIÓN GRATUITA HASTA COMPLETAR AFORO**  
Fechas de inscripción: Del 25 de febrero al 12 de marzo (ambos inclusive) Concejalía de Comercio.



# Día Mundial de los Derechos del Consumidor

**15  
MARZO**

## CHARLA INFORMATIVA INVESTIGANDO LOS RECIBOS

CENTRO DE MAYORES  
JUAN GONZÁLEZ DE UZQUETA  
C/Secundino Zuazo nº 8  
HORARIO: 10:00-14:00 horas

## STAND INFORMATIVO

LUGAR: PARQUE TOMÁS BRETÓN  
HORARIO: 16:30-19:30 H.

## ACTIVIDADES EN FAMILIA

LUGAR: PARQUE TOMÁS BRETÓN  
HORARIO: 16:30-19:30 H.

**SUPERMERCADO ITINERANTE  
FABRICACIÓN DE PAN Y  
APERITIVOS SALUDABLES**



## Farmacias de guardia

**1 al 5; 7 al 13; 15 al 21; 25 al 31 de marzo incluidos (9:30 a 23:00 horas)**

Avda. Isabel de Farnesio, 24, locales 1 y 2. Tel. 91 737 70 24

**6; 22 al 24 de marzo (9:30 a 23:00 horas)**

Avda. Infante don Luis, 3, local 5. Tel. 91 493 92 74

**1 al 5; 7 al 13; 15 al 19; 21; 25 al 31 de marzo incluidos (servicio 24 horas)**

Avda. Infante don Luis, 7, local 4. Tel. 91 633 77 71

**14 de marzo (9:30 a 23:00 horas)**

Avda. Infante don Luis, 11, locales 5-6 (Sector B). Tel. 91 633 67 12

**4; 8 al 10; 28 de marzo (9:30 a 23:00 horas)**

Avda. Nuevo Mundo, s/n. c/a plaza Virgen las Nieves, 2. Tel. 91 633 44 03

**18 de marzo (9:30 a 23:00 horas)**

c/ Río Zújar, 2. Urb. Parque Boadilla, junto Urb. Las Lomas. Tel. 91 633 17 14

## Horarios de misa

**Antiguo Convento, c/ Convento, s/n**

Lunes a sábado: 19:00 h.

Domingos: 11:00 / 12:30 y 19:00 h.

**Carmelitas, c/ Mártires s/n**

De lunes a domingo: 10:00 h.

**Cistercienses, Urb. Cerro del Mosquito**

Lunes a sábado: 8:15 h.

Domingos y festivos: 11:00 h.

**Cristo de la Misericordia, c/ Miguel de Unamuno, 10**

Laborables: 18:30 / 20:30 h.

Sábados: 10:30 y 20:30 h.

Domingos y festivos: 11:00 / 12:30 / 13:30 y 20:30 h. El primer domingo de cada mes, a las 12:30 h, canta el coro rociero Azahares del Rocío.

[http://www.scristom.org/v2/Coro\\_rociero/cororociero.asp](http://www.scristom.org/v2/Coro_rociero/cororociero.asp)

**Montepríncipe-CEU, Urb. Montepríncipe, s/n**

Domingos y festivos: 12:00 h.

**Santos Apóstoles, c/ Valle del Roncal, s/n**

Lunes a sábado: 19:00 h.

Domingos y festivos: 10:00 / 11:00 / 12:00 / 13:00 y 20:00 h. El último domingo de cada mes, en la misa de 13:00 h, canta el coro rociero Blanca Paloma.

[www.coroblancapaloma.es](http://www.coroblancapaloma.es)

**Adoración Nocturna Española**

Vigilia ordinaria

Primeros sábados de cada mes a las 21:30 h en la Parroquia del Antiguo Convento.

**Iglesia Evangélica, c/ Valle Inclán, 4**

Domingos: de 11:00 a 13:30 h.

Martes: de 20:00 a 21:30 h.

Jueves: de 20:00 a 22:00 h.

Depósito Legal: M-1300-2008  
 Edita: Ayto. de Boadilla del Monte  
 Prensa y Comunicación  
 Fotografía: Esther Pentapixma  
 Impresión: Producciones MIC



Descargue la revista en pdf



## Teléfonos de interés

**Ayuntamiento Tel. 010**

(Llamadas de fuera del término municipal, 91 634 93 00)

**Sede Institucional**  
Plaza de la Villa, s/n.  
91 602 42 00

**Policía Local**

91 634 93 15

**Guardia Civil**

91 633 25 00

**Emergencias Comunidad de Madrid**

112

**Protección Civil**

91 633 08 71

**Red de Emergencias****Ambulancia Municipal 24 h.****Protección Civil**

91 633 03 96 / 628 702 987

**Correos**

91 632 01 24

**Juzgado de Paz / Registro Civil**

91 632 23 11

**Centro de Servicios Sociales**

91 632 49 10

**Casa de Mayores**

91 632 34 81

**Asociación de Mayores**

91 632 46 69

**Centro de Formación**

91 128 35 10

**Centro de Empresas Municipal**

91 372 62 73 / 70

**Biblioteca**

91 632 47 74

**Salas de lectura****“Casa de la Millonaria”**

91 633 37 40

**Casa de la Cultura****(Teatro municipal)**

91 632 60 35

**Escuela de Música**

91 632 71 61

**Centro de Información Juvenil**

91 633 48 32

**Complejo Deportivo Municipal**

91 632 25 82

**Piscina Municipal**

91 632 62 26

**Piscinas de verano**

91 632 25 83

**Oficina Municipal de Información al****Consumidor (OMIC)**

91 602 42 00

**Bolsa de Empleo**

91 632 69 13

**Agencia de Desarrollo Local**

91 632 69 13 / 45 / 77

**Servicio de limpieza viaria, podas, contenedores y recogida de enseres**

900 60 06 34

**Punto Limpio Municipal**

902 10 44 42

**CIMUR - Atención de urgencias para mantenimiento de la vía pública**

902 50 65 43

**Canal de Isabel II (Incidencias, excepto urbanizaciones históricas)**

900 36 53 65

**Empresa Municipal del Suelo y****Vivienda (EMSV)**

91 633 29 61

**Padrón**

91 634 93 00, ext. 337

**Recaudación**

91 634 93 00, ext. 386

**Bodas Civiles**

91 634 93 32

**INEM**

91 634 05 28

**Servicio de orientación jurídica, psicológica y médica telefónica para personas mayores**

900 46 02 14

**CAF****(Centro de Atención a la Familia)**

91 632 36 82

**PMORVG****(Punto Municipal del Observatorio Regional de Violencia de Género)**

91 632 75 46

**Concejalía de Coordinación, Seguridad y Servicios a la Ciudadanía**

91 634 93 12, ext. 2412

**Concejalía de Cultura**

91 632 71 61

**Concejalía de Turismo**

91 602 42 00

**Concejalía de Juventud**

91 633 48 32

**Concejalía de Deportes**

91 632 62 40

**Concejalía de Educación y Familia**

91 128 35 10

**Concejalía de Presidencia**

91 602 42 00, ext. 2212

**Concejalía de Medio Ambiente, Servicios a la Ciudad y Festejos**

91 634 93 08

**Concejalía de Sanidad y Consumo**

91 602 42 00

**Concejalía de Seguridad y Atención al Ciudadano**

91 602 42 00

**Concejalía de Hacienda**

91 634 93 32

**Concejalía de Urbanismo, Infraestructuras y Servicios Jurídicos**

91 634 93 06

**Concejalía de Proximidad, Urbanizaciones y Mantenimiento de Edificios e Instalaciones**

91 634 93 08

**Centro de Salud Condes de Barcelona**

Cita Previa: 91 632 00 24

Urgencias: 91 632 25 24

**Hospital Montepíncipe**

91 708 99 00

**Hospital Puerta de Hierro-Majadahonda**

91 191 60 00

**Iglesia de San Cristóbal**

91 633 10 53

**Carmelitas**

91 633 11 03

**Iglesia de los Santos Apóstoles**

91 633 14 48

**Iglesia del Santo Cristo de la Misericordia**

91 632 50 69

**Iglesia Evangélica Buenas Noticias**

91 632 69 11

**Escuela Oficial de Idiomas**

91 632 27 33

**Escuela de Adultos**

91 127 81 79 y 647 612 100

**Escuela Infantil Tákara**

91 632 55 13

**Escuela Infantil Romanillos**

91 633 08 21

**Escuela Infantil Achalay**

91 632 65 18

**Colegio Príncipe D. Felipe**

91 633 16 26

**Colegio José Bergamín**

91 632 28 13

**Colegio Federico García Lorca**

91 632 55 25

**Colegio Teresa Berganza**

91 632 55 53

**Colegio Ágora**

91 633 71 45

**Colegio Concertado Casvi Boadilla**

91 616 22 18

**Colegio Concertado Quercus**

91 633 85 16

**Colegio Concertado Hélade**

91 633 80 62

**IES Profesor Máximo Trueba**

91 632 15 12

**IES Arquitecto Ventura Rodríguez**

91 633 62 71

**Colegio San Pablo CEU**

91 352 05 23

**Colegio Mirabal**

91 633 17 11

**Saint Michael School**

91 633 00 78

**Trinity College - Liceo Serrano**

91 633 01 81

**Virgen de Europa**

91 633 01 55

**Colegio St Michael II**

91 307 71 74

**Colegio Highlands Los Fresnos**

600 916 488

**Cementerio Municipal**

91 632 15 48

**Cementerio Parroquial**

91 633 10 53

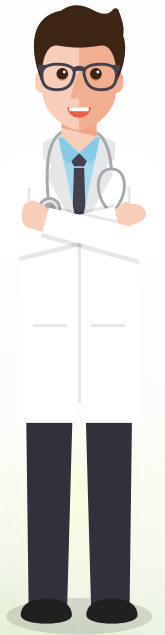

# SERVICIO MUNICIPAL DE SALUD INFANTIL

**INCRÍBETE:**

**en la Concejalía de Sanidad (Pza de la Villa s/n)**

**Y ACCEDER A TU MEDICO 24 H VÍA:**



[www.aytoboaddilla.com](http://www.aytoboaddilla.com)



**900 46 02 24**



**Face2FaceBoadilla**



**CONCEJALÍA DE SANIDAD**